大公報
Ta-Kung-Pao
123 Connaught Road, C.
Hong Kong
督印人 李宗瀛
經中國人民郵政登記認為新聞紙類
廣東人民郵政管理局執照第十五號
第二萬零七十三號
今日出紙三大張
零售港幣壹毫
每月本港三元外埠七元
地址 香港干諾道中一二三號 經理部電話 四八〇三六 編輯部電話 四八〇四六 電報掛號8778 廣州辦事處 惠吉西路二坊二號
干諾道中一二三號有利有限公司承印

# 來華慶祝我國國慶 蘇代表團昨抵京

## 波捷等國黨政代表團亦抵達

【本報綜合報道】應毛澤東主席、劉少奇主席、朱德委員長、周恩來總理邀請，來我國參加建國十周年慶祝典禮的蘇聯黨政代表團，在蘇斯洛夫率領下，今天乘飛機到達北京。

蘇聯貴賓們在飛機場上受到了熱烈的歡迎。在機場上歡迎來自偉大鄰邦的貴賓的，有中共中央副主席、國務院總理周恩來，中共中央副主席朱德，中華人民共和國副主席宋慶齡，中共中央政治局委員林伯渠、彭真、陳毅、賀龍，政治局候補委員陸定一，中共中央書記處書記王稼祥，候補書記楊尚昆，國務院副總理羅瑞卿，副委員長沈鈞儒、郭沫若、程潛、班禪·額爾德尼，政府各部門負責人，各民主黨派、各人民團體負責人等。

【本報綜合報道】各社會主義國家黨政代表團，二十七日先後到達北京。

貴賓們是應毛澤東主席、劉少奇主席、朱德委員長和周恩來總理的邀請，來我國參加建國十周年慶祝典禮的。

今天到達的貴賓有：以諾沃提尼為首的捷克斯洛伐克共產黨和政府代表團，以薩瓦茨基為首的波蘭統一工人黨和政府代表團，以道比·依斯特萬為首的匈牙利社會主義工人黨和政府代表團，以加涅夫為首的保加利亞共產黨和政府代表團，以謝胡為首的阿爾巴尼亞勞動黨和政府代表團，以澤登巴爾為首的蒙古人民革命黨和政府代表團。

貴賓們在到達北京的時候，受到中國共產黨和政府領導人的熱烈歡迎。

應中國共產黨中央委員會邀請，前來我國訪問，並參加中華人民共和國成立十周年慶祝典禮的日本共產黨代表團（由野坂參三率領）、印度尼西亞共產黨代表團、巴西共產黨代表團、英國共產黨代表團、委內瑞拉共產黨代表團、敘利亞共產黨代表團、尼泊爾共產黨代表團、土耳其共產黨代表團、盧森堡共產黨代表團、黎巴嫩共產黨代表團、以色列共產黨代表、哥斯達黎加人民先鋒黨代表團、尼加拉瓜社會主義黨代表團、冰島統一社會黨代表團，也到北京。

又：尼泊爾王國政府代表團在鄉村發展大臣圖爾西·吉里博士率領下抵達北京。

【本報綜合報道】各國代表團紛抵北京，參加我國建國十周年的慶祝典禮。在二十六日抵達我國首都的，有：伊拉克共產黨代表團代表穆罕默德·侯賽因、阿布·伊斯等、以德共中央政治局委員卡爾[?]為首的德國共產黨代表團、世界和平理事會代表團、國際學生聯合會代表團、世界民主青年聯盟代表團、柬埔寨文化代表團、意大利文化代表團、比利時文化代表團、德意志民主共和國勞動人民代表團、烏拉圭勞工聯合會代表、阿根廷婦女代表團、蘇丹新聞工作者代表團、瑞典自然科學家古斯塔夫遜、著名詩人布蘭拜、卡列布·安德遜等三人。

# 歡呼建國十年偉大成就 北京今天開慶祝會

## 人民電台下午廣播大會的實況

【本報北京二十七日專電】二十八日下午三時半，北京將有盛大的慶祝大會，慶祝中國建國十周年。中央人民廣播電台將於明日下午三時二十五分（香港時間四時二十五分）開始實況廣播。

【新華社北京二十六日電】三千多名來自全國工農業生產戰線和其他崗位的勞動模範及先進工作者，已經陸續到達北京。他們是前來參加建國十周年慶祝典禮和各項慶祝活動的。

到二十六日止，全國二十八個勞動模範和先進工作者國慶觀禮代表團，已經有二十四個代表團到達北京，其餘的代表團將在二十七日全部到達。參加觀禮的代表包括全國工業、農業、交通運輸、基本建設、財政貿易、農墾、林業、氣象、水電、教育、文化、衛生、科學、公安等各條戰線上的勞動模範和先進工作者，他們是我國總路線、大躍進、人民公社運動的積極執行者和支持者，他們在去年的大躍進和今年的繼續躍進中，很好地發揮了帶頭作用、骨幹作用和橋樑作用。

# 參加建國十周年盛典 華僑港澳代表抵京

## 陳毅副總理昨歡宴

【本報北京二十七日專電】陳毅副總理今晚歡宴來北京參加慶典的九百多名華僑及港澳同胞。這些華僑來自世界五大洲的四十多個僑居國家。今晚出席宴會的有何香凝、陳嘉庚、廖承志、方方、黃長水、莊明理等。

【中國新聞社北京二十七日電】國務院副總理陳毅、全國人民代表大會常務委員會副委員長何香凝、華僑事務委員會主任廖承志、中國人民政治協商會議全國委員會副主席陳嘉庚，今晚接見了前來北京參加建國十周年慶祝活動的各地華僑和港澳人士。

被接見的華僑和港澳人士有印度尼西亞僑領司徒贊、柬埔寨僑領李炳桐、古巴僑領黃作湛、知名港澳人士高卓雄等三十人。

接見時，華僑事務委員會副主任方方、莊希泉、黃長水、莊明理、中華全國歸國華僑聯合會副主席李其衷等也在座。

陳毅副總理等和華僑、港澳人士進行了親切的談話。

# 周總理宴各國專家

## 指出國內外形勢有利於我國建設的發展 有把握在今年完成第二「五年計劃」指標

【據新華社北京二十六日電】建國十周年的偉大節日即將到來，周恩來總理在今晚舉行盛大宴會，招待幫助我國進行建設的蘇聯、各兄弟國家和各兄弟黨的專家及夫人，向全體專家們，熱烈地表示衷心的敬意和親切的問候。節日未到，節日的氣氛已經降臨。專家們和陪同的主人濟濟一堂，宏偉瑰麗的宴會大廳裏華燈輝煌，充滿了熱烈的氣氛和友誼的歡樂。

周恩來總理在宴會上興奮地說，過去的十年，是馬克思列寧主義在中國取得新的偉大勝利的十年。舊中國處在殖民地和半殖民地的地位，受盡屈辱、橫遭宰割的日子永遠地一去不返了。今天，社會主義的新中國，屹立在世界的東方。資本主義和社會主義在全世界的力量對比，由於新中國的鞏固和發展，起了新的有利於世界和平和人類進步事業的變化。

周總理的這些話，受到了全場暴風雨般的熱烈掌聲。

周總理強調地指出，目前國內外的形勢對於我國社會主義建設事業的迅速發展十分有利。他說，在國內方面，人民公社不但鞏固地站穩了腳根，而且在戰勝今年的特大自然災害、保證農業繼續增產方面，顯示了巨大的優越性。最近一個多月來，全國廣大人民更熱烈地響應中國共產黨八屆八中全會的號召，同右傾機會主義進行堅決的鬥爭，更高地舉起總路線的光輝旗幟，掀起一個新的增產節約運動的高潮。從目前的情況看來，在今年內完成和超額完成第二個五年計劃的主要指標，是完全有把握的。在國際方面，社會主義力量勝過帝國主義力量、民族獨立運動力量勝過殖民主義力量、和平力量勝過戰爭力量的形勢有了進一步的發展。蘇聯發射的第二個宇宙火箭成功地到達月球、赫魯曉夫同志在美國的訪問、蘇聯提出的全面裁軍的新建議，都大大的鼓舞了一切愛好和平的國家和人民爭取和緩國際緊張局勢、維護世界和平而鬥爭的信心。以美國為首的帝國主義陣營，仍然堅持它們的侵略政策和戰爭政策，不肯放棄「冷戰」，但是，這只會使它們遭到更多的困難，陷於更大的孤立，而國際上東風日盛、西風日衰的總趨勢，是任何力量也扭轉不了的。

周總理最後說，中國人民以歡樂的心情回顧十年來的偉大成就，同時滿懷信心地瞻望着光明燦爛的未來。

# 工業交通展覽開幕

## 國產直昇飛機凌空表演

【中國新聞社北京二十七日電】全國工業交通展覽會今天在北京正式開幕。這個展覽會集中和系統地介紹了中國十年來，特別是一九五八年和一九五九年兩年的大躍進中，在工業和交通業方面所取得的輝煌成就。展覽會設在北京展覽館。上午十時，國務院副總理李富春，在喜慶開幕的樂聲中剪斷了綵綢，佇候在廣場上的幾千名觀眾湧進了展覽會的各個分館。講解員們熱情地向觀眾介紹了每一件展品。在剪綵以後，展覽館的上空出現了在這次展出的旋風—二十五型直昇飛機，給觀眾進行了飛行表演。

# 採用氫氣冷卻法 五萬瓩汽輪發電機製成

【據新華社哈爾濱二十七日電】我國第一台五萬瓩用氫氣冷卻的汽輪發電機本月二十六日在哈爾濱電機廠試製成功。經過各項性能試驗，證明這台發電機的質量合乎要求，可以成批投入生產。

這台汽輪發電機的試製成功，標誌着我國電機製造技術水平又向前推進了一大步。

採用先進的氫氣冷卻方法，是增大電機容量的一個重要途徑。因為氫氣比空氣輕，散熱快，冷卻效率高。據計算，這台採用氫氣冷卻的五萬瓩的汽輪發電機，比同樣大小的、用空氣冷卻的汽輪發電機，每年可以多發出三十二萬八千多度電。同時，因為電機溫度降低，還延長了電機的使用壽命。

# 義首座人造絲廠 已部份投入生產

【據新華社天津二十七日電】我國第一座現代化人造絲工廠——保定化學纖維聯合廠第一期生產普通人造絲的原液車間和紡絲、紡織整理車間等主體工程，在最近部分投入生產，並且已經生產出三十多綑色澤光亮潔白、質地柔軟的人造絲，向建國十周年獻禮。

保定化學纖維聯合廠將生產普通人造絲和強力人造絲兩種產品。用普通人造絲織成的高級絲綢，柔軟耐用，色澤鮮艷，可以同天然絲綢媲美，而價錢卻比天然絲綢便宜一半多。強力人造絲在工業上有廣泛的用途，可以織成造汽車輪胎、傳動帶、運輸帶等用的簾子布，它比用棉紗織成的簾子布，拉力強，耐熱耐磨，還可以節約橡膠。

保定化學纖維聯合廠是一九五七年十月動工興建的，全部工程分兩期進行，第一期工程將在明年上半年全部建成投入生產，第二期工程也將在明年開始施工。

# 赫艾昨天延長會談

## 結束時間比預定延長一小時半 赫魯曉夫昨下午離大衛營轉華府返國

【美聯社蓋茲堡二十七日電】赫艾兩人決定在大衛營多停留一小時半，以便會談。會談原定中午結束，現改為一時半結束，會談可能是在餐桌上進行。

同時，赫魯曉夫夫人及家人在華盛頓到白宮訪問艾克夫人，進行會面約十五分鐘。進入白宮的有赫魯曉夫夫人及兩女、葛羅米柯夫人及美國代表 洛奇 的夫人。

赫艾會談延長九十分鐘，似乎表示兩方決心至少達成某種形式的初步協議。

二十七日的會談係自清晨九時半開始。

據：赫艾兩人在二十六日幾乎 談了 一整天。

【路透社蓋茲堡二十七日電】赫魯曉夫和美國高級官員二十七日上午九時半開始會談，這時艾森豪威爾還在蓋茲堡教堂中做禮拜。至上午十時，艾克參加了這一會談。

二十七日晨舉行的是週末會談以來的最後一次。之後，艾、赫兩氏將於中午一起乘車回返華盛頓。美國國務卿助理狄龍今天上午第一次參加了會談。預料艾、赫的會談公報將於下午一時左右發表。

【美聯社蓋茲堡二十七日電】艾森豪威爾和赫魯曉夫將於二十七日正午（國際標準時間十六時）在大衛營會談結束後，乘汽車返華盛頓。

赫魯曉夫於二十七日晚十時（國際標準時間二十八日上午二時）自安德路斯空軍基地起飛返國時，將由美國副總統尼克松主持歡送儀式。在歡送禮中，赫魯曉夫將受到美國儀仗隊的致敬。

【路透社蓋茲堡二十七日電】艾森豪威爾邀赫魯曉夫與他同赴教堂，但為赫魯曉夫所婉卻。赫魯曉夫說，如果他到教堂去，將會使蘇聯人民「震驚」。

這兩位領袖的大衛營會談已近尾聲。蓋茲堡長老會的麥沙斯基爾牧師向記者透露上面的消息時說，這是艾森豪威爾告訴他的。

# 電脈冲加工機床 在北京試製成功

【據新華社北京二十三日電】中國科學院電工研究所、第一機械工業部機床研究所和第九研究所的青年研究人員們，在不到一年的時間裏，設計和試製成功了國產第一台D5540型電脈冲成形穿孔機床。這台機床的誕生，標誌着我國在電加工方面向前邁進了一大步，為今後迅速趕上世界先進水平奠定了良好的基礎。

# 驚天動地的十年

施君玉

### 只要你看看北京

十年，不要說在中國有歷史記載的四千年中，就是在一個人的一生中，也不能算是太長的時期。一個十歲的孩子，不還是很幼稚的嗎？可是，在過去的十年中，中國發生了多麼大的變遷啊。

我用不着提到鋼產增加八十倍；

我用不着告訴你：這十年來，平均不到兩天就有一個大廠礦在地面上出現；

我用不着告訴你：儘管一條萬里長城就已經是世界七大奇蹟之一了，而過去十年來，興修水利所做的土石方工程就等於五百多條萬里長城；

我也用不着指出，過去十年所產的煤炭，超過了解放前七十二年所生產的煤炭；……

我用不着提到這一切，因為這一切已經是大家耳熟能詳的了。

我只要你看看北京。

### 看看車站和機場

看看北京，在古代皇帝的宮殿前面，出現了新的宏偉的建築，十年之內，北京的建築面積增加了一倍以上，一個從來沒有過現代工業的城市現在有了大片的工廠區，……

然而，我要你看的還不是這一些，我只要你看看昨天，前天北京的火車站和飛機場，要你去數數來了多少個國家的代表團。

這不是一些普通的代表團啊。差不多全世界的共產黨都派來了代表團，甚至像聖馬力諾這樣一個小國的共產黨也派來了代表團。

這不是一些普通的代表團啊。在那些代表團裏，有多少光輝燦爛的名字啊！胡志明、金日成、蘇斯洛夫、諾沃提尼、薩瓦茨基、……還有，正在訪問美國的赫魯曉夫，也將不辭辛勞，趕到中國來，同中國人民一起過中國的國慶節。

當然，這些代表團中也有其他的友人，尤其是那些像中國一樣，不久以前才擺脫殖民地枷鎖的人民的代表。

世界上有過幾個城市能夠在同時接待這麼多國家的客人，這麼多重要的人物？

十年以前還是受人凌辱的中國，已經成了被全世界尊重的偉大的中國。

僅僅是十年啊！這變化多麼大啊！

### 光芒萬丈的新生

美國一個什麼市市長，硬說中國在幾千年的歷史上都是落後的。

這只能證明，這位市長是多麼無知而已。

中國是最早的文明古國之一，有過光輝燦爛的漢代和唐代，當時中國的文化已經影響到遙遠的海外。唐代的都城長安，也曾經是許多外國友人薈萃的地方。

然而，那又怎麼能比得了今天的北京呢？

一百多年被凌辱的歷史結束了，只有短短的十年，古國新生了，而且更加光芒萬丈地新生了。

這不過是十年而已；十年已經如此，那麼，再過一個、兩個十年，又將如何呢？

香港中國國貨公司

新址落成開幕 大減價一個月

匯號貨國

歷史悠久 信譽昭著
地位寬敞 品種繁多
定價公道 服務週到
電話購貨 遠近送到

本公司新址落成，訂於今日下午二時開幕
恭請
吳楚帆先生
張活游先生
石慧小姐
傅奇先生
李清先生
容小意小姐
李嫦小姐
高遠先生
周驄先生
張冰茜小姐
剪綵

鋪面：棉針織品、疋頭、成衣、化粧品、成藥、襪子、手套、特工藝品、文具、玩具、樂器、食品酒茶葉。
二樓：綢緞、布疋、呢絨、毛冷、衣車、唱片、電器、水瓶、瓷器、玻璃、皮箱、皮鞋、飾物、燈飾。

地址：銅鑼灣軒尼詩道488至496號（軒尼詩大廈）

電話：經理室770942
總辦公室770222
鋪面商場772754 773250
二樓商場774383 775553

中石公司
慶祝二十週年紀念
大減價
大道中三十八號

特備大批廉價品出售 為酬謝歷年顧客起見

綢緞部
電話：三〇九九〇 三六三三三

新到
金銀線錦
絲毛織錦
法國毛葛
綉花旗袍

特價品
亮尼綿 每碼 $5.20
玉蘭綿 每碼 $4.50
新花織錦緞 每碼 $7.50
毛葛被面 每條 $4.50

秋冬衣料 大量上市

伙食 罐頭部 洋酒
電話：二七一二五 二四一二五

罐頭洋酒 各式 備

特價品

| | | |
|---|---|---|
| 大號法國甜力嬌酒 | 每瓶 | $12.50 |
| 大號三星斧頭拔蘭地 | 每瓶 | $23.25 |
| 大瓶大利百利露補酒[?] | 每瓶 | $7.00 |
| 二號希合櫻桃拔蘭地 | 每瓶 | $10.00 |
| 二號V.O施甘磔威士忌 | 每瓶 | $10.00 |
| 二十九安庄大地桃菓 | 每罐 | $1.90 |
| 二磅荷蘭金牌火腿 | 每罐 | $8.00 |
| 十二安庄愛時菓汁 | 每罐 | $2.00 |
| 十九安庄鵝牌什味餅粉 | 每盒 | $1.60 |
| S.W.五安半庄西枚水 | 每罐 | $.60 |
| S.W.十二安庄什菓水 | 每罐 | $.80 |
| 風比八安庄西柚肉 | 每罐 | $.80 |
| 十二安庄澳洲羊脷 | 每罐 | $2.30 |

貨品繁多 未能盡錄

## 面積擴大兩倍　四周大樓聳立

# 天安門廣場建成

## 能容納四十萬人舉行集會

## 遊行大道可容一百五十路縱隊行進

【據新華社北京二十六日電】全國人民嚮往的天安門廣場，經過擴建，面積擴大兩倍多，由原來的十一萬平方米擴大爲四十萬平方米，能同時容納四十萬人在這裏舉行集會。它的面貌比十年前已有了根本變化。

擴建以後的天安門廣場，從規模上、建築藝術上，都有了極大的發展和革新。現在，廣場的西東兩側是莊嚴雄偉的人民大會堂和中國革命博物館、中國歷史博物館，廣場中心是人民英雄紀念碑。南面是前門和箭樓。中山公園和勞動人民文化宮仍然點綴在天安門的兩邊。廣場的兩翼聯結着寬闊綿長的東西長安街。置身廣場中，四望遼闊，天安門巍然屹立。國徽和門樓上的「中華人民共和國萬歲！」「世界人民大團結萬歲！」大字標語，金光燦爛。擴建後的玉帶河清澈明淨，倒映着紅牆、綠樹、玉石橋。它的北岸的觀禮台經過擴建，容納量也由過去的一萬二千人增加到二萬二千人。

擴建後的天安門廣場，天上地下都經過了改造。原來廣場上空有很多縱橫交錯的電線網，這一次工人們在鋪裝路面之前，預先埋設了各種地下管線。其中有供水、污水、雨水、煤氣、熱力、電力、廣播、電話等各種管線一一〇公里長。這些管線種類很多，有平行的，有交叉的，密如蛛網。埋設工作十分細緻複雜，而且要照顧長遠規劃和將來進一步的擴建工程。現在廣場上空除了幾根明燈之外，找不到一根高架線，顯得非常整齊美觀。

天安門前的道路是首都最漂亮、最堅固、最寬闊的道路。整個廣場和廣場的道路全部是用花崗石、瀝青混凝土和水泥方磚鋪成。鋪設面積達三十多萬平方米。整個廣場的路基都經過了徹底大翻修，路基築得非常平整結實。爲了保證節日遊行車輛和坦克等重型武器通過，遊行大道拓寬爲一〇〇〇米長、八十米寬，可容一五〇路縱隊的遊行隊伍通過。其中天安門前三九〇米長的一段，用一米長、半米寬的花崗石鋪成了人字形花紋的道路。廣場其他部分全部用瀝青或混凝土方磚鋪設。

新擴建的天安門廣場是一個四季常青的廣場。廣場周圍、東西長安街上和紀念碑南面，新近移植來相當粗大的油松、立柳、楓樹近一萬棵，人民大會堂和博物館門前新鋪草坪三萬多平方米。另外，還栽種了大片月季、玉蘭和雲杉，整個廣場可以隨着季節的變化，松青柳翠，散發各種花香。

擴建後的廣場上，矗立了幾百座高大的乳白色的燈座，有葡萄狀的，有玉蘭形的，有棉桃狀的，有蓮花狀的。每一個燈座上都有九個直徑五十公分大的乳白大燈和十六個聚光燈。一座城樓，廣場周圍和東西長安街上的高大建築物在節日的夜裏，天安門的輪廓，將被無數條串連起來的夜明珠樣的電燈勾畫出來，千姿百態，各具特殊風格。

天安門廣場擴建工程，是首都歷年來城市建設工程中規模最大、內容最複雜、牽涉面最廣的一項工程。它是在黨的領導下，統一規劃、統一指揮、綜合設計、綜合施工的。

### 中國音樂家赴英參加祝我國慶活動

【新華社北京二十六日電】中國音樂家代表團一行九人今天乘飛機前往英國。他們是應英中友協的邀請，到英國參加英中友協舉辦的慶祝我國建國十周年的活動的。

代表團由中國音樂研究所副所長李元慶率領，團員有：繆祈祖、李瀾華、王鐵鏈、劉明源、郭頌、夏仁根、雷瑩又、雷雨聲等。

偉大的十年

中國革命博物館和中國歷史博物館建成。圖爲中國博物館和中國歷史博物館外景一角。（新華社記者[illegible]攝）

## 歷史博物館將開放

### 比原計劃提早十年籌備就緒

### 展示祖國五十萬年的社會發展過程

【據新華社北京二十七日電】展示偉大祖國從五十萬年前的原始社會到公元一八四〇年鴉片戰爭前夕整個發展過程的中國歷史博物館，籌備就緒了，即將預展，接待有組織的羣衆參觀。

這個博物館在天安門廣場東側。全館按照社會發展時期分爲三個館，原始社會館、奴隸社會館、封建社會館。每一館又按照發展階段和朝代陳列。人們可以從這裏看到歷史發展的完整過程。

序言廳用金色的粗體寫着毛主席在中國革命和中國共產黨中的一段話：「中華民族不但以刻苦耐勞著稱於世，同時又是酷愛自由、富於革命傳統的民族。以漢族的歷史爲例，可以證明中國人民是不能忍受黑暗勢力的統治的，他們每次都用革命的手段達到推翻和改造這種統治的目的。在漢族的數千年的歷史上，有過大小幾百次的農民起義，反抗地主和貴族的黑暗統治，而多數朝代的更換，都是由於農民起義的力量才能得到成功的。中華民族的各族人民都反對外來民族的壓迫，都要用反抗的手段解除這種壓迫。他們贊成平等的聯合，而不贊成互相壓迫。在中華民族的幾千年的歷史中，產生了很多的民族英雄和革命領袖。所以，中華民族又是一個有光榮的革命傳統和優秀的歷史遺產的民族。」中國歷史博物館就是以階級鬥爭爲主線，結合生產鬥爭，表現各個時期生產力和生產關係的發展狀況。其中突出地表現歷代農民的起義，各個歷史時期代表生產力發展水平的重要創造發明。對我國歷史的文化、藝術、科學和人民生活狀況也適當的加以表現。民族關係，根據歷史實際情況，正確地表現以漢族爲中心的多民族的、統一的國家的發展，着重表現民族團結和各民族對祖國的貢獻。對外關係，正確地表現中國在世界上的地位和作用，同時也注意表現中外經濟、文化交流和相互之間的影響。另外凡是對歷史發展的任何一個方面起過重大推動作用的代表性人物，這兒也都作了表現。有代表被壓迫階級和民族的革命領袖，也有大思想家、大政治家、大軍事家、大文學家、大科學家、大藝術家，還有對歷史發展起過積極作用的統治階級的重要代表人物。

這個新建的中國歷史博物館是在去年十月才開始籌備的，它也是大躍進中的產物，原先計劃十年以後籌備完成像現在這樣規模的歷史博物館，爲了慶祝建國十周年，把計劃提前了十年。在中共中央宣傳部、中華人民共和國文化部、中共北京市委的直接領導下，各省市調來一七〇多位幹部，其中有許多是歷史學家、考古學家、美術家、書法家來參加這項工作。他們一來到這兒就不分日夜地投入緊張戰鬥。擬訂陳列提綱、搜集文物和資料，作出陳列設計、書寫、塑像等各種工作齊頭並進。

### 老撾全國宵禁

【美聯社萬象二十六日電】老撾當局二十六日宣佈在全國各城鎮實行自午夜至上午六時的宵禁。

自從十個星期前發生戰事以來，這是首次採取這種措施。

只有很少的士兵在萬象街頭上巡邏，但也未見有意外事件發生。

### 倫敦教堂彩色窗　增繪射月紅火箭

【合衆國際社倫敦二十六日電】倫敦一座教堂已將蘇聯射中月球的宇宙火箭的圖形，繪在教堂窗戶的染色玻璃上以誌不朽。

美術家海華德說，他在爲聖瑪克的教堂設計教堂窗戶繪畫時，將代表蘇聯射月火箭的圖案置於其中。他說，他繪此圖時曾於思考了蘇聯射月火箭壯舉之後，得來了靈感。

赫魯曉夫在衣阿華州農場

右爲農場主人加斯特對記者講話，赫魯曉夫反而招呼他前進，後面爲美國代表洛奇。（美聯社圖片）

## 箭到用時方恨少

### 赫氏訪問期間　美盼放成火箭

### 那知連串失敗　只得啞口無言

【美聯社卡納維拉爾角二十七日電】在赫魯曉夫訪美期間，美國放射火箭，發生了一連串的失敗，這裏負責有關方面，對這失敗的事搖頭不已。

他們不記得曾經在這樣短期間內，攤了這樣多的烏龍，也沒人可以提供任何解釋。他們雖獲得到一些成功，但在這一連串的失敗中，已不能引起注意。美國有一些自鳴得意可靠的飛彈，也失了事。他們感到的最大震動就是阿特拉斯火箭在二十四日作地上試驗時，竟然爆炸了。

在這試驗中心的大多數官員們，對於失敗都啞口無言。但有一位官員說：「我們只是碰到了一部倒霉運。失敗從前也有的，但從沒有在這樣短期間內，厄運連續這樣多的大型火箭的。」

### 哥中友協開大會

#### 通過邀請我國派文化團明年初訪哥倫比亞

【據新華社波哥大二十二日電】哥倫比亞—中國友好協會舉行了第一次代表大會，參加大會的共有二百多人。

哥中友好協會主席、參議員奧拉西奧·普拉斯在會上說明了友好協會的宗旨，並且號召全哥倫比亞人民加強同中華人民共和國的文化、體育和友好關係。他說，這種關係是將來建立貿易和外交關係的基礎。

哥中友好協會秘書長阿方索·羅梅羅作了關於哥中友好協會臨時領導委員會活動的報告。他向大會提出一項展開活動的計劃，其中包括放映中國電影，在友好協會會址設立中國唱片和圖書館，舉辦公開的中國藝術展覽會以及邀請中國派文化代表團於明年初訪問哥倫比亞。

代表大會通過了友好協會的章程，批准了目前由哥倫比亞各界名流組成的領導委員會。

## 星破獲大綁票組織

### 曾有十一富翁被綁被勒索二百萬元

【法新社新加坡二十七日電】新加坡警察今天宣佈已破獲一組織完密、行動詭秘的大綁票機關，他們曾在星馬兩地綁票，勒索收入約達二百萬元。據警方估計，如果他們的計劃全告得手，還可以多收入三百萬元。

迄目前爲止，已有富翁十一人被綁，警方相信這一個匪黨是星埠犯罪史上的一個最成功組織。

這次破案，警方曾派幹探調查了四個月之久。據刑事部發言有四十三人被捕，其中有十一人已被遞解出境，餘者訊後釋放。

## 赫魯曉夫對美實業界說

## 希望艾克尋求明智論據

### 共同努力找到相互能夠接受的解決辦法

【據新華社北京二十六日電】據塔斯社匹茲堡二十五日訊：蘇聯部長會議主席赫魯曉夫二十四日在匹茲堡市（賓夕法尼亞州）同美國實業界和社會人士會晤時發表了講話。

赫魯曉夫在講話後對賓夕法尼亞州州長勞倫斯說：「州長先生，您在長談到，此國人民一致支持政府的政策，美國的共和黨和民主黨在維護和支持本國的制度和國家方面表現完全一致，它們支持總統和他所執行的外交政策。這種說法可以有兩種意義。我想談談我認爲這個話能夠作什麼解釋。一個意思可能是：你聽聽，赫魯曉夫，你聽聽：（全場笑聲）。我們有兩個黨，但是我們是一致的。

天曉得，你們兩黨之間究竟有什麼不同之處，我看不出他們之間有什麼差別。但是，在州長先生的發言中可能也有這種暗示：赫魯曉夫，你明天就要同我們總統交談了。我們在支持我們的總統：你要堅定，不要動搖，我們支持你。

對於這一點我可以這樣對你們說：我們蘇聯人民是萬衆一心的，他們團結在自己的共產黨的周圍，支持自己敬愛的黨，他們認爲這個黨是世界上最好的黨。我們的一個共產黨比你們的兩個還好（全場歡樂的活躍）。這是我的見解。而你們希望什麼，希望我說你們的黨好嗎？如果我是這樣想的，我就會加入其中的一個黨了（笑聲）。

我國人民支持自己的蘇聯政府。當我來美國的時候，許多人就像你們對你們的總統說的那樣對我說：赫魯曉夫同志，到美國去吧，爭取同美國人和美國政府取得和平和友誼，但是要站得穩（全場歡樂的活躍）。如果是這樣簡單化地對待事情，如果我們都堅持不調和的立場——我堅持我的，而美國總統堅持他自己的——那我們明天的會談就不會是實事求是的，不會是尋求明智的解決辦法的會談，而只是頑固不化，打個譬喻，就像兩頭公牛頂架：誰的腿硬，誰的額頭硬，誰的角更長，那誰的角就最先扎穿對方。

難道蘇聯人民、美國人民、各國人民希望我們這樣做嗎？你們的腿很硬，我們的腿也不軟。因此，要我們在用理智而不是用武力來解決爭執問題上較量較量。這是所有國家的人民對我們的期望（掌聲）。

我樂於同一位受到本國人民支持、尊重和愛戴的國家首腦進行會談（掌聲）。赫魯曉夫最後說，州長先生，我想對您的話作這樣的解釋：這的確是美國人民的信任和愛戴，這是希望他在同我的會談中尋求明智的論據，以便我們能共同努力找到相互能夠接受的解決辦法，來真正地保證我們兩國之間的相互諒解，和友好關係，保證我們兩國以及一切國家之間的和睦。

我也是帶着本國人民和本國政府的這種信任來到美國的。我將遵循着這種信任同你們尊敬的總統艾森豪威爾先生會晤和會談。

如果我們兩國彼此建立起信任關係來代替不信任，如果我們把自己的力量聯合起來，爲加強自己和所有人的和平而鬥爭，那末全世界的人民都會支持我們（經久不息的掌聲，全體起立）。

## 「維拉」小姐帶來有史最大風災

# 日死傷失蹤六千人

### 萬餘所房屋倒塌　名古屋受災甚重

【新華社北京二十七日電】東京消息：從日本紀伊半島登陸的特大颱風，今天襲擊了除九州以外的三十八個都、道、府、縣。據有關當局估計，這可能造成日本颱風災害史上最大的一次暴風雨災害。

據東京電台今天下午九時報道，在這次第十五號颱風中，有九百人死亡，四千〇六十五人受傷，一千四百三十四人失蹤，十八萬二千二百九十一棟房屋被風雨沖塌，三十五萬七千八百棟房屋和十三萬六千七百七十公頃田園被水淹沒，一千五百一十五座橋樑被沖斷，二千三百六十七隻船被沖走。

颱風使許多地方的交通和通信運輸中斷。據共同社報道，截至今天上午十時止，日本東海道幹線等二十四條鐵路、一百六十四個地方仍然不能通車。

這次颱風災情最嚴重的地區是愛知、三重、岐阜三個縣。日本建設省正在繼續調查受災情況。

【美聯社東京二十七日電】戰後以來襲擊日本最厲害的一次颱風「維拉」小姐，繼續挾其毀滅性的威力越過日本海直趨北海道，而在其所過之處，死傷累累，創痍遍地。

日本警察總部二十七日的消息說，已知的喪生者五百二十四人，失蹤者七百四十一人，受傷者二千二百九十六人。

警方在修改房屋被毀的數字時說，颱風「維拉」使一萬零一百九十五所房屋全部坍塌，還有二萬六千八百五十三所部分受損毀，而被洪水淹沒的則有二十七萬八千九百三十二幢房屋，此外還摧毀了二萬七千四百六十幢非住宅的建築物。農田爲洪水淹沒者達好幾千公頃。

據來自名古屋不完整的消息說：這個工業城市受災慘重，計死者四十五人，失蹤者一百一十六人和受傷者二百四十八人，並估計約有五千八百家人家流離失所。

另一消息說，當風暴侵襲名古屋達於頂峯時，市內一幢公寓建築物全座坍塌，屋內有八十四人被活埋於瓦礫中。繼之而來的傾盆大雨和水浸整個區域，使急救工作障礙重重。

據悉，在鄰近加町市時，當一座兩層的樓宇倒塌時，約有三百人被生埋。

【合衆國際社橫濱二十七日電】因颱風襲擊而致擱淺的英國輪船「長沙號」，二十七日船上乘客正陸續離船轉往大阪。

### 日本養殖珍珠　俱遭颱風摧毀

【法新社東京二十七日電】太平洋上日本中部各養殖的港灣內，差不多所有養殖在貝殼中的珍珠都爲颱風「維拉」所摧毀。損失數字估計在十億日圓以上。

在港灣中有九萬條養殖珍珠的木筏瓦解，那些準備拖運給珍珠收買者的貝殼則被打碎。

## 蘇美共同研治三症

### 癌症心臟病和小兒麻痺症

【美聯社華盛頓二十六日電】美國和蘇聯的醫藥當局正在會商共同研究治療癌症、心臟病及小兒麻痺症的計劃。

據美國醫藥部門發言人二十六日晚間說：「截至現在還沒達成真正的協議，不過雙方的會談是在互相了解和友好的空氣中進行的。」

赫魯曉夫的私人醫生瑪爾科夫在赫魯曉夫一行抵美訪問後，曾要求擴大美蘇兩國在醫藥科學中的合作範圍。爲了討論實現這一建議的方法，二十六日舉行的美蘇雙方會談中，美蘇雙方的醫生們均有參加。

### 墨西哥電影節　十一月中舉行

【美聯社墨西哥城二十七日電】墨西哥第二屆世界電影節定期於十一月下旬舉行，預料屆時將有法、英、日、美、意、德及其他國家的三十位大明星參加。

在本屆墨西哥世界電影節中，將放映在其他電影節中獲獎的影片，電影節將在墨西哥城及阿卡柏科兩城市聯合舉行。

據主辦人說，有些明星已接受電影節籌備會的邀請，其中有蘇菲亞羅蘭夫婦等。

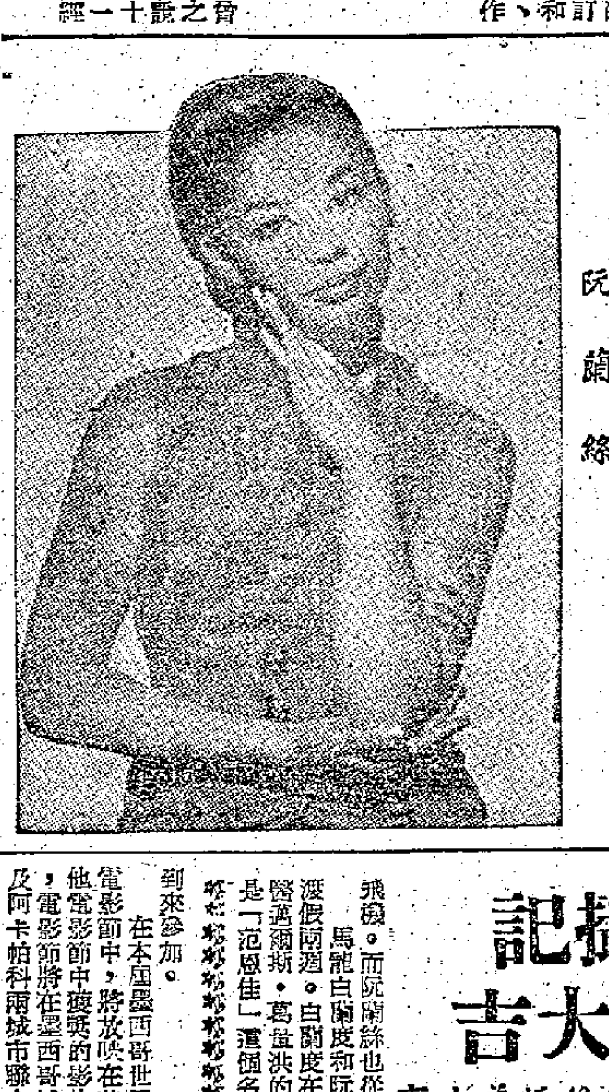

阮蘭絲

馬龍白蘭度

## 阮蘭絲掌摑攝記　白蘭度溜之大吉

### 兩人化名同到海地渡假後返美出事

【美聯社佛羅里達·邁阿密二十六日電】影星馬龍白蘭度二十六日偕荷里活女明星阮蘭絲由海地到達此地時，由於阮蘭絲摑打一個準備向她拍照的攝影記者，引起了小小的一場風波。

馬龍白蘭度和墨西哥女明星阮蘭絲手挽手走出時，漂亮的阮蘭絲穿着一身「碧姬芭杜」式緊身衣服，一對黑耳環，她一時成爲許多攝影記者攝取的對象。

當閃光燈一一響時，阮蘭絲一作襲擊，打向「邁阿密先驅報」攝影記者肯道第，然後一個轉身便走開了。白蘭度再度出面時，只說了一句話：「這裏沒有你們的事情」，便溜之大吉，一會兒後他一個人登上了去紐約的班機。而阮蘭絲也從機場上不見了。

馬龍白蘭度和阮蘭絲最近一同去海地渡假兩週。白蘭度在這次出遊中用的是宗瑪斯·葛寶洪的名字。阮蘭絲則用的是「泡恩佳」這個名字。

### 美汽車廠解僱　兩千五百名工人下月將失業

【美聯社紐約州羅徹斯特二十六日電】美國通用汽車製造公司宣佈，該公司設在這裏的汽車機械分廠，由於受鋼鐵大罷工影響，將於十月十日以前解僱工人二千五百人。

公司當局正式宣佈，從本月三十日起將首先解僱該分廠二千名工人，其餘的五百人將在此後的七天至十天中解僱。

這家專門製造汽車暖氣壓打的工廠，共僱有工人四千人。這是通用汽車公司自鋼鐵大罷工連續七十三天以來最大的一次解僱工人。

### 名爲利用原子能　實則研究核武器

【新華社北京二十日電】東京消息：日本川崎市的禁止原子彈氫彈協議會和市議會正在當地掀起一個反對政府在當地建立原子反應堆的運動。

據報道，岸信介政府的原子能委員會昨天曾經邀請了當地代表和市議會議員等二十九人時，對他們進行了四個小時的「說服工作」。但是，當地居民絲毫也沒有改變他們反對建立原子反應堆的態度。

據「赤旗報」最近揭露，岸信介政府正在「和平利用原子能」的美名下，研究原子武器。報紙說，岸信介政府利用原子能「開發宇宙的計劃」就和美國發展軍事導彈的計劃有直接的聯系。

## 滿朝朱紫貴　多是麥家人

### 麥克米倫在英有「家天下」之勢　保守黨上層許多都是他的親戚

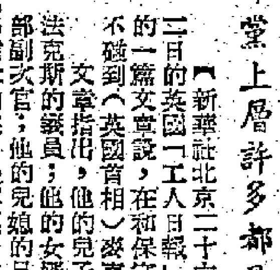

【新華社北京二十六日電】倫敦消息：九月十二日的英國「工人日報」刊載約翰·福斯特寫的一篇文章說，在和保守黨的上層打交道時，很難不碰到（英國首相）麥克米倫的親戚！

文章指出，他的兒子莫里斯·麥克米倫是哈利法克斯的議員；他的女婿朱利安·埃麥里是殖民地部副次官；他的兒媳的兄弟戴維·奧姆斯比—戈爾是國務大臣；他的表兄弟雷金納德·曼寧漢—布勒是檢察總長。

此外，他的姻兄弟克里斯托弗·霍爾—馬丁是魯德勞的議員，保守黨的總司庫；還有他侄子的姻兄弟詹姆斯·斯圖爾特，是前保守黨督導員，現任蘇格蘭保守黨主席。

還有麥克米倫的親屬，像索耳茲伯里侯爵和德文郡公爵那樣一些有錢有勢的人。另外還有一個親戚是住房大臣的私人秘書巴尼爾勛爵。

文章指出，政治權力不是麥克米倫擁有的唯一東西，從五月十七日的「星期日快報」的一篇文章裏還可舉出下面一些事實：

家族托辣斯—麥克米倫托辣斯—擁有麥克米倫出版社，在三十七萬股每股一英鎊的普通股分中，除了五百零五股外，其餘的都屬於這家托辣斯。

一九五一年這家托辣斯把它在紐約的麥克米倫公司的權益賣給美國一家辛迪加，收入了一百二十五萬英鎊。

麥克米倫曾經參加過自動排澆機公司的董事會。它的資金由一九二〇年的二十萬英鎊左右上升到一九五四年的兩百萬英鎊。他的兒子莫里斯現在還是這家公司的董事。

他的女婿埃麥里一九五七年以前是英國南非公司的董事。這家公司從一九五六年到一九五八年獲得的總利潤共計三千三百萬英鎊左右。他的姻兄弟霍爾—馬丁和麥克米倫夫人的親戚索耳茲伯里侯爵也是這家公司的董事。

# 全運球賽冠軍產生

## 五項乒乓名花有主
## 男單打王傳耀奪標
## 女單打胡克明稱后
### 姜永寧莊家富雙打踞首

【本報北京二十七日專電】第一屆全國運動會的各項球類決賽，今晚分別在各個競賽場進行了最後的比賽，五項乒乓球男女單雙打決賽在北京體育館舉行，經過激烈、精采的爭奪後，各項的名次是：

**男子單打**：冠軍王傳耀（北京），亞軍莊家富（北京），季軍姜永寧（北京），第四李富榮（上海）。

**女子單打**：冠軍胡克明（廣東），亞軍葉佩瓊（北京），季軍孫梅英（北京），第四邱鍾惠（北京）。

**男子雙打**：冠軍姜永寧、莊家富組（北京），亞軍王傳耀、莊則棟組（北京），季軍薛偉初、李富榮組（上海），第四王宏若、朱八龍組（山西）。

**女子雙打**：冠軍邱鍾惠、葉佩瓊組（北京），亞軍池惠芳、朱培民組（上海），季軍張雯、胡淑芬組（山西），第四隋春玲、韓玉珍組（湖北）。

**混合雙打**：冠軍莊則棟、邱鍾惠組（北京），亞軍周蘭蓀、楊月英組（山西），季軍姜永寧、葉佩瓊組（北京），第四徐寅生、池惠芳組（上海）。

混合雙打決賽過程緊張精采，山西的周蘭蓀右手執板，楊月英則左手執板，是一對很好的拍檔伙記，在開始時，周、楊組與北京的莊則棟、邱鍾惠組展開對攻，球來球去甚是快速，周、楊組以廿一比十五先贏首局；第二局，曾打成十八、廿平手，在這緊張關頭，周、楊組擊球出界，以二十比廿二輸回一局；第三局，又打成十四、廿、廿一等次平手，最後周、楊組又以廿一比廿三見負；第四局，周、楊組以廿四比廿二險勝；最後決勝局，北京的莊、邱組力爭主動，抓緊機會搶攻，着着領先，卒以廿一比十告捷。第三、四名的爭奪戰，北京姜永寧、葉佩瓊組以三比一戰勝了上海徐寅生、池惠芳組。

女子雙打決賽，北京邱鍾惠、葉佩瓊組合拍緊密，有攻有守，以三比〇（廿一比十四、廿一比十七、廿一比十）戰勝了上海池惠芳、朱培民。

男子雙打決賽也很精采，姜永寧、莊家富兩人同是削守名將，對手王傳耀、莊則棟則是攻球能手，一攻一守，精采無比，但王、莊組有時攻得不夠穩，在以廿一比十五、廿二比廿迎下兩局後，竟連輸三局（十七比廿一、十比廿一、十七比廿一）見負，功虧一簣。男子雙打賽中，種子隊容國團、蔡明樞組和楊瑞華、徐寅生組，只名列第六、七名。

男子單打，北京王傳耀以三比二擊倒莊家富，榮獲全國單打冠軍稱號。莊家富第二，姜永寧第三，李富榮第四（姜以三比二勝李）。

女子單打，廣東新手胡克明以三比一的優勢，勝了北京選手葉佩瓊，奪得全國女子單打桂冠。葉佩瓊名列第二，孫梅英以三比二挫敗邱鍾惠獲得第三，第四名是邱鍾惠。

冠軍王傳耀　亞軍莊家富

## 北京女將長勝無敵
## 男籃盟主屬四川隊
### 北京男女昨雙挫解放軍

【本報北京二十七日專電】全運會籃球決賽最後兩仗今晚在北京體育場舉行，北京女子隊以七十比四十二戰勝了解放軍，以十一戰全捷的姿態登上寶座；北京男子隊以六十六比六十三擊敗解放軍，隨得亞軍。至此，男女子籃球賽各隊的名次乃告大定，計爲：

**男子組**　冠軍四川，亞軍北京，季軍解放軍，㈣江蘇，㈤河北，㈥遼寧，㈦上海，㈧吉林，㈨黑龍江，㈩廣東，⑪陝西，⑫湖北。

**女子組**——冠軍北京，亞軍解放軍，季軍河北，㈣吉林，㈤四川，㈥廣東，㈦上海，㈧雲南，㈨貴州，㈩江蘇，⑪山西，⑫湖北。

女子一仗，有說是「快樂的戰爭」，因爲不管誰勝誰負，北京、解放軍都已篤定爲冠亞軍了（上海隊因昨晚在加時後以五九比六一輸給吉林，跌落在第七位，不然它可獲亞軍）。

北京隊打得很出色，從三比二、六比三後，比數即脫穎而出，李少芬、王霞飛、楊潔近投遠射，連連得分，一下子便將比數拉成十比三、廿八比十、卅一比十的局面。在這段時間內，解放軍的投籃命中率低，罰球也多告不入，因而影響得分，悍將陳常鳳雖有佳作，但獨力難支，以致比數相距越來越大，最後以廿二比四十落後完上半場。

下半場北京隊調上一些新手如梁學純等，高個子的中鋒楊潔不出，但打來仍很合拍，周嫦、胡英信等活躍異常；而解放軍的主將葛莉等卻相繼犯滿，全隊防守雖較穩健，進攻力量卻不強，最後北京以七〇比四十二奏捷。

男子之戰，過程極爲激烈，一開始雙方即成膠着狀態，相距三分的情況很少出現，拉平的次數難以統計，北京隊採取「外投裏搶」的打法，即由錢汾康、楊志明「雙中鋒」插入籃底，其他三將在外圍伺機投射或吊高球；解放軍隊展開快速的推進，投籃準繩，上半場完，北京以廿八比廿七領先。

下半場，解放軍一度超出，以五十比四七、五四比四七、五六比四七領前，但北京沉着作戰，節節反攻，最後三分鐘時追至五八比六十，繼成六十比六一，六二比六三，最後卒以六六比六三告捷。

## 女子排球賽 解放軍稱霸
### 男子上海隊獲桂冠

【本報北京二十七日專電】全運會排球決賽今晚演出壓軸戲，各場結果是：（女子）解放軍勝上海三比〇，遼寧勝雲南三比〇；（男子）遼寧勝江西三比一。女子賽已全部結束，男子賽至截稿時止，解放軍對上海一場尚未完竣，故名次尚未獲悉。至女子隊，解放軍以無敵姿態榮獲冠軍，亞軍爲上海，季軍河北，以下的名次是：㈣湖北，㈤四川，㈥遼寧，㈦山東，㈧貴州，㈨廣東，㈩吉林，⑪雲南，⑫江蘇。

最後消息：男子上海戰勝解放軍，榮獲冠軍，解放軍跌落第三名，四川亞軍。

## 全運會專頁

### 棋局選評

## 一場微妙的激戰
### 李義庭出奇走險　侯玉山妙手成和

謝小然　陳培芳

去年全國象棋冠軍李義庭在全運會象棋分組預賽第五輪中，碰上了北京名將侯玉山。兩強相遇，展開了一番激戰。侯玉山執黑棋先走象三上五，企圖以逸待勞。李義庭也十分明瞭侯玉山的用心，他略加思考，斷然採取強攻的布局，以下是馬二上三，馬八上七，砲二平五，馬八上九，卒七上一。

這時，黑方已經布好雙馬屏風挺七兵對後手中砲相當堅強的防禦陣勢。如果紅方硬搬一般的先手開局法出右直車，則黑車九平八，準備進砲封車。紅車爲了避免受封，走車二上六的時候，則黑馬七上六，下一步有挺七卒驅車的棋，紅改走車二上四的時候，則黑砲二上二，下一步有馬七上八打車的棋。這樣，出直車紅方會被動些。李義庭既然採取了強攻的布局，以變着擊敗侯玉山，因而他走了車一上一。這一着棋雖出侯意料之外，但他畢竟是棋壇宿將，仍然沉着應戰，摸摸了十多分鐘，「敵變我變」，他開出了九路橫車對李的橫車。侯的應着也不是李事先所想到的，李仔細推敲了一下，又開出了左翼橫車，形成了中砲變橫車對先手屏風馬左橫車的新穎的開局。

接着侯走車九平四，李走車一平二。李的右車上一再平二，走了一步鬆路，也是應變之着。因爲雙橫車的出路只有二、四、六路，六路已給黑車搶先佔領，如紅車九平六邀兌，則黑車一上一，兌車後，黑方先手大。

以下是砲八上二，車九平四，卒三上一，車二上三，士四上五，士四上五，車一平四。侯雙車在四路並排，一方面可以升車騎河邀兌，一方面可以誘李平砲打車。李如果砲五平六打車，則黑前車進六去砲，接着後車進七去士捉雙，以一車換得二子一士，同時三七卒已挺起，子力活躍，黑方佔優勢。李如果砲八平六打車，則黑後車平二，也可以得先手。李義庭當然不易上鈎，他防止兌車，走了車四上三。

到此爲止，從表面上看起來，紅軍雙巡河要比黑車四路並排靈活一些；黑方雖然挺起了馬前兩卒，但左砲被李制着，左馬不能動，右馬也一時找不到出路。情況是複雜的，侯玉山按兵不動，整整考慮了半個小時，終於找到了紅方左翼空虛的弱點，作了周密的計劃，轉入全面進攻。

局勢隨着急劇發展，前車四上七，砲八平六，卒三上一，兵九上一，卒七上一，車二平三，砲八平三，砲六平七，馬三上二，帥五平四，砲三平六，砲五平四。黑方在這裏連逐兩卒，組織了雙車雙砲馬集中攻擊紅方左翼，眞是妙着連珠，使紅方強攻的意圖化爲泡影，完全陷於被動狀態。侯玉山雖然在十六着棋中用完了一個半小時，但已經取得了有利的形勢，只要穩紮穩打，就有取勝的可能，至少也可以優勢言和。

這時，較爲穩健的着法是：砲六上三，車四下二，卒三上一，砲七平五，後車上五邀兌。結果是黑優。但侯玉山不是這樣走的，他走了馬二上一捉砲和意圖進砲打雙車。這一着似乎是來勢洶洶，但李義庭從容走了砲七上二去卒。以下是：砲二上三，兵五上一，砲六上三，車四下三；馬一下三，兵七上一，砲二下三，兵七上一。李義庭妙手挺中兵解除打雙車的威脅，是侯玉山事先沒有算到的，戰局的發展也是侯事先料想不到的，黑方以馬砲兌了雙砲後，紅方的雙車雙馬雖然不如黑方的雙車雙馬具有多種戰鬥力，但紅方多了兩個兵，並先手渡過了七路兵，牽制了黑方馬砲。局勢是不簡單的。黑方走砲二平三要打相，紅兵七平八，黑後車進三，還要平車打相或退車捉兵。這時李走車四平七捉砲，解除了左翼的威脅，還可以掩護過河兵前進。以下是砲三平四，車三上一，前車下四，車七上三，前車四上二，車七下二。這時，裁判員提出雙方不變作和，李同意了一下，表示願意和，但侯卻前車平三去兵，先變了。原來，這裏紅方先變是較好的兵。當黑車下二時，紅兵八平七捉車，可以確保多兵。以下是馬九上七，車四上三，馬七下九，車四四下二，兵六上一，卒一上一，兵八平七，車四平三，兵六上一，象七上五，卒一上一，相七上五一，兵六上一，砲三平二，馬四上五，卒一上一，馬八上七，士五上四，馬七上六，兵三上一，車三平七。此，雙方握手言和。事後，李義庭發覺了原來要是上右相，則左馬有根，便可以先得子，等到對方把馬死時，也可以多兵佔優勢，還有後勝的可能。

## 福建羽球獨霸全運
### 王文教陳家球單打奪標

【本報北京二十七日專電】全運會羽毛球男子和女子單打冠亞軍決賽，今天上午舉行。

去年的全國冠軍、福建選手王文教以二比〇的絕對優勢，戰勝了福建的陳福壽，繼續保持全國冠軍稱號。第二名是陳福壽，第三是廣東的方凱祥，第四名是上海的黃世明。

女子單打決賽，福建隊的陳家球以二比〇打敗了廣東的程月梅，得了冠軍。程月梅第二，福建黃彬名列第三，北京武月娥獲第四。

福建羽毛球隊在這次舉行的五項羽毛球比賽當中，取得了全部項目的冠軍。

## 上海網球手包辦五冠軍
### 單打朱振華戰勝梅福基

【本報北京二十七日專電】全運會的網球比賽，今天下午全部結束了。上海市網球隊包辦了男女單打、雙打和男女混合雙打五個項目的全部冠軍，以一百〇八分的成績，獲得了男女團體總分第一名。第二名是雲南隊，第三名到第八名的單位是：四川、安徽、廣東、河北、北京、湖北。

今天下午舉行的男、女單打冠亞軍決賽的結果是：去年獲得女子單打冠軍的戚鳳娣以二比〇戰勝了去年的亞軍廣璐，她們分別蟬聯了冠亞軍的稱號。

男子單打決賽，經過兩個多小時的激烈爭奪，朱振華以三比二打敗了梅福基，奪得了冠軍，梅福基名列第二。

## 國際象棋賽 鄧文湘冠軍

【新華社北京二十六日電】全運會國棋決賽今天已全部結束。國棋界稱「南劉北過」的上海劉棣懷和北京過惕生分別獲得了冠、亞軍。以下的名次是：安徽黃永吉、四川黃乘忱、河北鳳元、湖南鄭定遠榮。國際象棋表演賽經過了激烈的爭奪也定出了勝負。冠軍爲廣東鄧文湘獲得，黑龍江張東祿、解放軍錢宗祥分相等，並列爲第二名；以下的名次是：浙江呂卓然、安徽姚伯華、北京徐家亮、吉林紀祥禮、內蒙古巴。

## 解放軍隊力挫河北
## 榮獲全運足球冠軍
### 河北遼寧亞季軍 廣東名列第五

【本報北京二十七日專電】全運會足球賽今日下午舉行了最後一場比賽，解放軍以一比〇小勝河北隊，榮獲冠軍；河北屈居亞軍。

在這場比賽之前，河北隊以二勝二和得六分領前，解放軍二勝一和得五分。河北只要能和解放軍戰和，多添一分便可奪得錦標，因此該隊採取穩紮的打法，集中力量防守；解放軍隊則要非勝不可，不然就會跌落到廣東隊以後的名次，因此他們抱着破釜沉舟的心情，一上場即展開快速的猛攻，終於在卅分鐘時，因河北後衛犯手球，獲得一個罰球，由周興主射入網，解放軍乃賴此球而獲勝。

這樣，解放軍便以五戰三勝一和一負得七分而獲冠軍，河北、遼寧隊同爲五戰二勝二和一負得六分，分別獲亞軍、季軍和第四名；廣東隊得五分，名列第五。（按以下名次昨已刊出）

女子雙打乒乓冠軍邱鍾惠（右）與葉佩瓊。

## 體操比賽已揭曉
## 廣東姑娘獲獎
### 于烈峯余淑勤全能冠軍

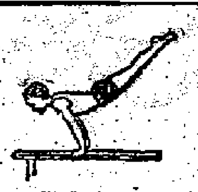

【本報北京二十七日專電】全運會體操比賽，已於今天上午全部結束。經過八天的激烈爭奪各項冠軍已經產生。男、女全能的桂冠被上海的于烈峯和廣東的新手余淑勤奪得。獲得男、女亞軍的是河北的鮑乃健和四川的藍亞蘭。

根據幾天來的比賽成績，男、女團體總分第一名，分別被解放軍隊和廣東隊獲得。

在男子的六個單項比賽當中，上海的于烈峯一人奪得雙槓和鞍馬兩項冠軍。江蘇的阮國良和解放軍的蔡家祥得吊環的冠軍。單槓、跳馬、自由體操的冠軍分別被北京的吳樹德、解放軍的蔡家祥和北京的安景來獲得。

女子四個單項冠軍是：高低槓，雲南的戴玉芳；跳躍，廣東的余淑勤；平衡木，廣東的門麗敏；自由體操，北京的黃新河。

## 田徑表演賽 創八項紀錄

【中國新聞社北京二十七日電】參加第一屆全國運動會的各地區優秀田徑選手，今天舉行了一場表演賽，有九個人、兩個隊打破八項全國紀錄。

浙江著名選手姜玉民在女子四百米決賽中，創造了五十五秒八，超過她十天以前創造的五十六秒的全國最高成績。

此外，山東女子跳高選手鄭鳳榮今天跳過了一米五五的高度，這是今年世界上女子跳高第三個新成績（羅馬尼亞的巴拉斯跳一米八四、蘇聯的陳契克跳一米七八）。湖北十八歲的短跑新手李必華，今天百米成績達到十秒六。

### 小啓

第一屆全國運動會的各項競賽已於昨晚全部結束，下月二日舉行閉幕儀式。本報「全運會專頁」出版到今天爲止。——編者

## 爲建國十周年獻禮
## 廣州藝壇百花齊放
### 粵劇、京劇、潮劇、話劇、正字戲、漢劇、瓊劇、雜技、歌舞、曲藝等藝術團體都將在十月內上演優秀節目。

【本報廣州專訊】今年十月廣州市的劇場舞台上百花齊放，各藝術團體競演自己最優秀的節目，作爲慶祝建國十周年的獻禮。

廣東粵劇院名演員白駒榮、羅品超、楚岫雲、郎筠玉、衛少芳、盧啓光、新珠、曾三多、馮鏡華、陳小茶、靚雪秋、陳笑風、少昆崙、譚家寶等，經過一年多來精心排練的歷史名劇「林冲」、「荊軻」、「三帥困崤山」、「桃花扇」、「水滸七軍」、現代劇「崇高的職業」、「劉胡蘭」和傳統短劇「西蓬擊掌」、「選女婿」、「別窰」、「時遷盜甲」、「平安」、「碎鑾輿」、「百日緣」等十多齣最優秀的戲曲，於九月三十日至十月四日間，分在人民、南方、東華等四家大戲院隆重上演。

同時，越秀粵劇團鄧丹平、馬麗明等將在樂善戲院演「生死牌」，紅棉粵劇團羅劍飛等在天星戲院演「葛嫩娘」和「遺失了地址」，珠江粵劇團丁公醒等在光明戲院演「瀟湘夜雨」和「三元里抗英」，五羊粵劇團梁玲珠、鐵英等在彩虹影劇場演「荔香記」等劇。

廣州京劇團在這期間演出傳統劇、王鴻福、新鶯管等的拿手好戲「回荊州」、「海公大紅袍」等十多齣。

廣東木偶藝術劇團也演出名劇「三調芭蕉扇」、「芙蓉仙子」和「白蛇傳」。

廣東潮劇院老藝人洪妙、郭石梅、姚璇秋、范澤華等演出潮劇「陳三五娘」、「辭郎洲」、「蘆林會」、「掃窗會」、「刺梁驥」、「鬧釵」。

廣東話劇團演出「革命的一家」。戰士話劇團演出以解放海南島的木船乘風打戰艦爲題材的「南海戰歌」。

國慶期間，戰士歌劇團、華南歌舞團、廣州樂團、廣東音樂曲藝團、廣州音樂專門學校聯合演出大合唱「珠江之歌」、歌舞「鬧花燈」、「珍珠城的故事」、「慶豐年」、管弦樂合奏、廣東音樂演奏、潮州音樂演奏等。

廣東音樂曲藝團的有名的曲藝名藝人熊飛影、源妙生、白燕仔、譚佩儀、關楚梅、黃少梅、與廣東音樂演奏家劉天一、方漢、梁秋、朱海等演奏會在蘇、洞庭得盛譽的廣東音樂「鳥投林」、「娛樂昇平」、「春到田間」及演唱粵曲「歌唱五羊城」、「岳武穆班師」等節目。

廣州雜技團在廣州文化公園獻演「五彩戲法」、「繩技」、「爬竿」、「水流星」、「大武術」、「足蹬花缸」等妙技。

廣東粵劇院名演員馬師曾、紅線女、靚少佳、文覺非、呂玉郎、林小羣、譚玉眞等現在北京參加獻禮演出的劇目「關漢卿」、「搜書院」、「拉郎配」、「牡丹亭」、「三娘教子」、「馬福龍賣箭」、「選女婿」、「昭君出塞」、「打神」、「搶傘」、「遊園驚夢」等，也將於十月內回穗公演。

從十月十日開始，海豐正字戲劇團、廣東漢劇團、廣東瓊劇院將先後來穗獻演瓊劇「紅叢題詩」、「張文秀」、漢劇「秦香蓮」、「貨郎計」、「盤夫」、「蔡台別」、「店別」、「回荊州」和正字戲「金葉菊」。

十月下旬，河南豫劇院第三團將來穗演出。

## 廣東省電視台建成
### 出口商品陳列館等基本完工

【據新華社廣州二十七日電】廣東省爲迎接建國十周年而新建和擴建的二十多個基本建設項目，已在最近陸續基本完工。

在這二十多個基本建設項目中，屬於工業生產的有廣州量具刃具廠，廣州西村鑄造廠，廣州硬化油廠，廣州第二棉紡廠，廣州熱水瓶廠，廣州鋼鐵廠的七十六無縫鋼管車間等；屬於民用的有中國出口商品陳列館，廣東省農業展覽館，廣東省電視台等。建築面積達三萬六千平方米、高四十九．二米的中國出口商品陳列館，十層大樓已有八層全部建成移交使用。廣東省農業展覽館的農業、水產、氣象、農具、畜牧等六個館已全部建成，並且開始佈置展品。

## 名藝人國慶節播唱
### 白駒榮李燕清等將上電視台
### 羅品超陳小茶等在電台播唱

【本報廣州專訊】廣州市的藝人們最近正忙於錄音及排練節目，於國慶節在廣播電台和電視台播送。

國慶節晚上，廣東粵劇院將在電視演出白駒榮、李燕清、小木蘭等合演的喜劇「選女婿」；廣州京劇團孫鵲琴等也將作電視演出「拾玉鐲」。此外，廣州雜技團和廣東音樂曲藝團也將於國慶節前後，在電視上演板凳遊戲、四人椅子頂、羅漢車、琵琶合奏「陽春白雪」和粵曲獨唱「歌唱新農村」。

爲慶祝國慶在廣播電台播送的粵劇有陳小茶、盧啓光合唱「崇高的職業」中「局長下放」一場，楚岫雲、羅家寶、劉美卿合唱的「斷橋」，羅品超、郎筠玉對唱的「打洞結拜」，馬麗明、白玉珊等合唱的「生死牌」第四場片斷，有傳祥麟、新谷鶯等唱的京劇「回荊州」中「相親」、「洞房」兩折。廣東音樂曲藝團也將在電台廣播劉天一的二胡獨奏「鳥投林」、「魚游春水」、合奏「錦花飛」、譚佩儀唱「瀟湘夜雨」片斷、黃少梅唱廣東大鼓「無畏戰士」。

【本報廣州專訊】廣東粵劇院於國慶前後，到農村、工廠、礦場演出。粵劇院三團的演出隊於九月中旬開始，到岑村、廣東苧麻廠、雅瑤、華建麻袋廠、石牌、太和公社、江村公社等演出粵劇「碾玉觀音」和「門公差」。四團的演出隊遠赴天河礦、郊區鐘落潭、廣州鋼鐵廠、廣州造船廠上演粵劇「金鎖記」、「雙鳳冤」、「寶蓮燈」。

三團的青年演出隊也到新滘公社、民主促進會、泰康街、鐘落潭等地演出。

## 粵中稻開割
### 各地豐收喜訊頻傳

【新華社廣州二十七日電】廣東省各地中稻已經黃熟，呈現一片豐收景象。收割較早的海南島和粵北韶關地區，不斷傳來豐收喜訊。海南島崖縣郁林公社華北大隊已收割的六二四畝中稻，平均畝產比去年增產一成多。粵北樂昌縣九峯人民公社聯安大隊九峯橋生產隊已收割的四畝中稻，平均畝產比去年增產一倍左右。

廣東中稻一向種植面積不多，今年共種植中稻一五六萬畝。這些中稻田大都是海邊田和山坑田，過去由於土質和水利條件較差，加上耕作粗放，所以產量不高。去年公社化以後，全面貫徹農業八字憲法，特別是改善了水利條件，並實行深翻、改良土壤和適當密植。因而中稻普遍生長良好。在田間管理中，又改變了過去只種不管的習慣，實行多耘田、多施肥和合理排灌。因此，今年儘管自然災害特別多，但仍然普遍獲得了豐收。

## 廣州新開一商店
### 出售全國土特產

【本報廣州專訊】廣州近新設一間名叫「江南」的土特產商店，經售全國各地有名的土特產和工藝品，尤以四川竹製品、福建漆器、廣州斑竹傢私、廣東草織品爲大宗。店內陳設頗雅緻，懸掛着各地有名的宮燈、蘇州的宮燈、上海的摺燈、溫州的紗燈、四川的竹篾燈和汕頭的玻璃宮燈等，古色古香。

該店位於中山四路（前稱惠愛中），已於廿六日開始營業。

爲了慶祝建國十周年，廣州將有十多個紀念館和展覽館開放。圖爲廣東省工礦交通展覽會一角。

## 錦綉嶺南收眼底
## 天風春睡出高師
### 廣東美術展覽會昨開幕

【本報廣州專訊】廣東省慶祝建國十周年美術展覽會在文化公園舉行，廿七日開幕，展至下月廿五日止。展出的作品有國畫、油畫、水彩畫、版畫、雕塑等共五百八十件，係自廣東各地的美術品一千五百件中評選出來的。作者廣泛，包括專業的美術家以及工人、農民、學生等等。香港澳門的畫家亦有作品參加展出。——這次展覽是廣東美術工作的一次大檢閱，作品之多，作者之廣，評選之嚴，是十年來所僅見。

黎雄才所繪國畫「森林之火」，最引人注目。高四尺，長六尺多，縣在畫間，轟然巨幅。這畫描寫解放軍的護林事蹟，意味深長。幾樹蒼松兀立，一道飛瀑傾瀉而下，成爲湍湍急流，遠處叢林鬱鬱，驟雨紛霏，天空是黑雲甸甸，閃電掠起白光，充份地顯出風雨的情景。右面山坡上的森林中，紅光一片，野火燒着山林，幾個解放軍戰士正騎着馬涉過了山溪，奔馳在小路上，趕急去救火，還有兩個戰士停在溪的另一邊，也準備策馬前進。這幅畫氣魄雄偉，筆力蒼勁。黎雄才費了兩個多月的工夫才寫完。「毛澤東同志在農民運動講習所」，一共石璣上，毛主席謙然與當年的學員談話，剴切分析，誘人不倦，甚爲動人。方人定的「最堅強的人」，寫四川一個殘廢女戰士來廣州演唱的情形。她滿懷歡愉地歌唱，一支扶手還放在身旁，生的意志的堅強，充份地顯露了出來。關山月寫的「萬古長青」，兩幹古松，現詩蒼健，一派青翠迎人。他在北京寫生的「主岡朝霧」，輕霧濛濛，山林或隱或現，筆力極其老到，北派傳統畫風，看來很是深沉。

版畫是廣東近年美術工作中最突出的成績之一，別有「廣東風格」。除楊訥維、黃新波、蔡迪支等名家都有作品展出外，各地後起之秀紛至沓來。特別是湛江區的作者成績更好。如阿濤的「友誼」，一艘輪船上刻印度英文字樣，起重機正吊着我國的大米裝倉，碼頭上中印海員比肩走來，一份國際友誼躍然紙上，且刀法剛健，很有「木」味，不是畫的複刻，的是佳品。

油畫也琳瑯滿目。余本、徐東白等都有佳作展出，余本繪「毛主席故居」，是今春應湖南人民美術社邀請，前往湘潭韶山所寫。楊秋人寫「桂林風景」，清新悠遠，把「甲天下」的神貌勾勒到畫上。

梁竹亭的石雕「歌唱」、尹積昌的解放軍戰士塑像也都展出。尹的這座塑像是將來豎立在海珠廣場的作品。

朱光副省長曾填過一闋「望江南」調寄展覽會寫照：「廣州好，畫派創新姿，多少畫中詩。錦綉嶺南收眼底，天風春睡出高師。」

右：華革會昨舉行慶祝建國十周年大會，兩千多人歡聚金陵樓頭。左：大會主席團主席潘範菴致詞（本報攝）

# 十載成就震天下 同胞人人感自豪
# 華革昨熱烈慶祝國慶 兩千人舉行盛會聯歡
## 在熱烈鼓掌聲中通過向國家領導人致敬電

【本報訊】節日的早晨，一個將要參加慶祝會的女孩子，打扮得非常漂亮。她在照鏡，看看還要裝飾點什麼，看看這個姿態是否美觀，於是，她跟鏡中的女孩子跳起舞來……

這是香港華人革新協會在慶祝建國十周年大會中表演的節目之一。然而，昨天確實有許多孩子像節目中的角色一樣，他們高高興興地跟爸爸、媽媽，以及祖父、祖母參加慶祝大會，到會人數達二千多人。

華革會慶祝建國十周年大會於昨午十一時舉行，會場設在金陵酒家三、四、五樓。大會開始，全體參加者熱烈鼓掌，向國旗、毛主席像、孫中山先生遺像及劉主席像致敬。

大會主席團主席潘範菴首先講話，他指出：「建國的十年，是翻天覆地的十年，是大踏步前進的十年，是舉世矚目的十年。」他列舉新中國成立以來各項建設的偉大成就之後說：「這十年，是中國歷史，是人類歷史中絢爛的一頁！」

黃新彥接着致詞，他首先聲明：通常他的講話不超過十分鐘，但這次太興奮了，要打破這個習慣多講兩、三分鐘。他用事實說明今天的中國已經成爲世界強國，「大家都係中國人，大家都值得高興。」

黃祖芬敘述了我國十年來文化、教育、科學方面的建設成績，李惠英講話時說：「我祝賀祖國長春不老，萬壽無疆。」

全場高呼「中華人民共和國萬歲！」「和平萬歲！」等口號之後，再度熱烈鼓掌，通過向國家領導人致敬的電文，全文如下：

敬愛的毛主席、劉主席、朱委員長、周總理：

在慶祝中華人民共和國建國十周年這個偉大的紀念日的今天，我們謹向祖國的政府和您們致最崇高的敬禮！

祖國在總路線的光輝照耀下，正出現了空前大躍進的新形勢，人民公社化更取得偉大成就。在普天同慶，薄海騰歡的今日，我們尤其感到無限鼓舞，無比光榮。我們謹向您們保證：我們將和全國同胞團結在一起，爲萬眾同厲行增產節約的運動，爲勝利完成全國人民的中心任務而奮鬥。

香港華人革新協會慶祝中華人民共和國建國十周年大會

會上，演出了精彩的遊藝節目，有合唱、小組唱、粵劇、舞蹈、演奏等等。

晚上，該會舉行盛大聯歡聚餐，原定發餐券一千張，但參加的嘉賓及會員、會友達一千一百多人，乾杯之聲彼伏此起，有藝員興之所至，登台高歌一曲，狂歡直至深夜。

【本報訊】連日來，港九各業工人正以無比興奮的心情迎接建國十周年的到來。港九紡織染業職工總會及屬下九龍城支會的工人，早就談論着祖國十年來建設的輝煌成就。他們都爲五年計劃提前三年完成，家鄉越來越美好，感到歡欣鼓舞。工人們準備多姿多采慶祝國慶，有聚餐、茶會、雞尾酒會等。許多女工友三三兩兩，逛公司，買花布，裁衫車裙，準備在國慶節日穿上自製的新裝。愛好歌舞活動的工人們已密鑼緊鼓的排練節目，有些工人還創作了東方紅舞爲國慶晚會演出。

洋務工會各會所一片迎國慶的熱鬧氣氛。這幾天來，工人們談起祖國十年成就，眉飛色舞，大家紛紛安排豐富節目來慶祝國慶。

當工會決定於十月一日在仁人酒家舉行慶祝十週年大聚餐，工人們爭着領券，有些甚至打電話來留券，情緒熱烈。

太塲工會工人們連日來忙於紮製彩牌，排演歌舞，迎接國慶。該會花牌裝置有活動火車模型，畫面繪萬噸巨輪躍進號。活動火車模型日內便可試車了。

摩托車總會的工人準備熱烈慶祝國慶，歡度節日，該會工人定二日晚上在英京酒家五樓舉行慶祝酒會，並連日進行大聚餐。工人們紛紛買「酒券」、「餐券」參加。

## 澳門街坊昨晚預祝 盛大聚餐熱情洋溢

【本報訊】澳門消息，各界同胞慶祝建國十周年的聯歡活動，日來，更熱烈展開。街坊福利會更提早在昨晚假座國際酒家三樓舉行盛大的聯歡聚餐。街坊會主席蕭子如和籌祝委員會代表梁秩智都分別在會上講了話，並有豐富的遊藝節目助興，直至深夜，宴會才盡歡而散。

# 電力調查會今開會 公開聽取社會意見
## 定上午十時半在港府合署舉行 各區街坊會決派出代表提建議

【本報訊】通訊社消息：港府電力調查委員會主席毛爾德，委員班納、鄧律敦治，秘書魏德烈等於月初以來展開調查工作，先後多次訪問有關方面，實地視察情況，並接受各方提供意見，並定於今（廿八）日上午十時三十分在港府合署中座二樓立法局會議室，第一次公開聽取社會人士對於電力供應的意見。

又訊：港九各區街坊會對區內住戶用電和負擔，已作數度研究，並已舉出謝雨川、吳多泰、羅桂祥、黃伯芹、馬超常爲小組委員，負責進行。現當三人調委會公開聽取居民意見，該小組推定吳多泰、羅桂祥兩人於今日上午十時十五分，趨訪兩電三人調查委員，提出關於改善電力意見，主要建議：減低電費，裝錶免費，取消附加費，管制利潤等項。

# 祝融看中太空裝 衣廠失火損失萬餘
## 火勢猛烈焚燒半小時
## 青山昨晚大火燬農屋

【本報訊】九龍大角咀菁提街一製衣工場昨日下午五時廿分發生火警，燃燒半個多鐘頭，據稱損失一萬餘元。

這間製衣工場屬福全街標準製衣廠，設在菁提街一號四樓，該廠有工人數百名，是製造「太空裝」，主要以海外爲銷場，老闆姓林。菁提街一號四樓的工場有三個裁剪師傅使用的工具是電剪。

據說：昨日下午五時許，正當三個裁剪師傅在工場各執一把電剪工作，不知如何電線的駁口突爆出火花。工場有的是惹火的棉花，火花濺入棉花後，立即燒起來，一時火光熊熊。他們馬上拿着滅火筒救火，但火勢已蔓延開來，滅火筒無法控制火勢，而且濃煙密佈，他們被迫跑離火場。其時，四樓全部的玻璃窗都被燒爆裂。

數輛救火車開到現場架設雲梯開喉灌救，大約過了半小時，火焰才全部被撲熄。隨後，消防員將火場內一包包燒焦的棉花及製成品擲下街上，防備死灰復燃，並開喉射濕。

據該廠廠長說：工場是有保險的。

又訊：新界青山小坑村昨晚七時許失火，一豬屋、一人屋共八間，傷者名黎保妍。

深水埗昌華街有個十四歲男童周少彬，昨用火水，將他的手灼傷。

油蔴地白加士街卅×號天台，昨晚九時一度起火，旋即被撲滅。一小男子在救火時額角受傷。

林翠、秦劍說：「拜拜，五個月後再見！」（本報攝）

# 昨男女七人輕生

【本報訊】一個婦人前天死了丈夫，昨天自己服毒自殺，入院留醫。

這個女子名陳×芬，四十歲，住西環加倫台×號二樓住頭房，同住的有她丈夫和姪女。陳的丈夫已六十餘歲，因身患毒瘤，住進醫院，前天下午死去。陳十分悲痛，昨晨二時許，她叫醒姪女說：「我食咗兩樽嘢，眞辛苦咯！」並指指桌上兩個空樽，同屋住的人知道出了事情，報警將她送入醫院。

據說陳在上址住了一年多，生活還不錯，但無子女。現在同住的是她哥哥的女兒，在某小學讀二年級。

又訊：昨晚七時五十五分，統一碼頭至深水埗小輪上，有一婦人跳海獲救。此人名張×貞，三十二歲，住香港仔木屋。九龍通菜街×號U三樓，昨日下午四時許，亦有個婦人服安眠藥企圖自殺，送院救治，她名黎×華，卅三歲。昨日上午十時許，大埔滘下泥涌村，有婦人簡×娣，因丈夫遠去，鄰人譏她閒話，蒙不白之冤，服水自殺，送院救治。昨晚八時，彌敦道寶石茶樓三樓，有一個茶客王緯綸（二十三歲）服食殺蟲水後又企圖跳樓，及時被人制止，並把他送入醫院。原因不詳。

昨晚十一時許，尖沙咀赫德道某號A三樓，婦人蔡×儀（二十五歲）服滴露自殺，被送入醫院留醫。她丈夫是歐籍人。據說因家用問題而起。昨晚十一時，愛秩序村七×號木屋男子張×喜（四十五歲），與妻子吵架後，買了兩元鴉片煙膏吞下，被送入醫院。

# 自稱「羅曼蒂克的流浪」 林翠秦劍昨起蜜月旅行
## 離港前在輪船上舉行茶會話別

【本報訊】秦劍與林翠，把自己的蜜月旅行稱爲：羅曼蒂克的流浪。

他們乘搭的萬噸輪船亞洲號，昨午啓航，行前船上設小型茶會話別，到有光藝、電懋影星及新聞界數十人。亞洲號約於十月廿三日到達意大利熱那亞，一輛小房車已經在那裏等候。這輛車是法國出品的「雪納藍」牌，他們早已訂購，並多付三十英鎊，僱司機從法國駛到意大利。

新婚夫婦準備剛登岸就駕車漫遊西歐各國。沒有固定日程，沒有預約住所，好玩的地方多逗留幾天，美麗的公路多踱幾個圈；可能住在城市，可能住在鄉村，也可能在城市與鄉村之間，共宿車廂。

到英國後，這輛車將寄回香港，然後新婚夫婦飛往加拿大及美國。回程也是全部飛行，路線是：墨西哥—舊金山—東京—香港。

秦劍與林翠對旅行中的三個節日作了安排：希望在巴黎度聖誕節，在倫敦過新年，在紐約唐人街度農曆年。

### 駕車遊西歐 巴黎過聖誕 倫敦度新年

他們的歸期大約是一九六○年二月廿三日，這是五個月後的事。遙度不短的日子，一尋一演，亦尋亦演，有人問：「那末，兩人去，兩個半人回了？」秦劍臉紅紅答道：「很難說，那是說不定的啊！」

## 香江漫談

### 哎！不賭是贏錢！

香港警察去年拉了七千個賭徒。這七千人向港府庫房貢獻「罰款」及被沒收款項約十萬元。

十萬元可以夠一戶四口人家四十多年的生活費用（按每月二百元估計），可以買二十萬斤米，做五千套普通的布衣服，吸十萬包中上等的香煙……。

這十萬元中，有你或妳的一份，現在白白不見了，還得賠上時間、精神、名譽；還要打手指模，說不定還會惹得夫妻吵嘴，老豆罵人！

「哎！不賭是贏錢！」這話不假！

方舞

# 奇·文·共·賞
# 台刊物罵「第三勢力」 在港領美金搞活動
## 揭荒淫腐化黑幕指美國人愚昧無知

【本報訊】台灣蔣集團的刊物「政治評論」，在最近一期上發表了一篇文章，題爲「香港×××社的曉險」，揭露香港所謂「第三勢力」的一個宣傳機關的黑幕。

文章說，在香港搞「第三勢力」的一小撮人，是「政治人渣」，「只要美鈔裝進荷包」，「到處招搖撞騙」，過着「窮奢極慾的腐化生活」，並且直截了當地說：「無怪乎接受到美援的地方，老百姓要大喊：美國人滾出去吧！」

文章說，香港「第三勢力」是「一小撮××黨分子」，在「它的旗下曾擁有二家出版社，一家印刷廠，一家晚報，一個研究所」。所謂「××××社」的組織，是「以代表香港××黨參加了李宗仁所領導下的民主救國同盟，將出版社作爲港澳的活動基地，對外吸收黨員擴大組織」；而以「兄弟會爲核心組織」，其中竟有「十八羅漢」、「十三太保」之稱。

文章接着又指責那間標榜「自由」，卻「既無自由，又不民主」的××出版社說，它「也居然垂下小鐵幕」，「施爪牙充作打手，派遣特務專事偵查各同事的言行動態。偷聽電話，私自檢查信件，製造矛盾」。而該社的「業務」呢？「如××××週刊每期僅銷一百餘本（贈閱除外）」，「聽說向美國老闆報銷爲二萬本」。「××××英語半月刊，實銷數爲零」。此外，「每月所出版各種××叢書，每種實銷數亦僅幾十本而已」。

這篇文章在揭露「神秘的美援」時，對「第三勢力」某負責人，有生動的敘述。文章說，某負責人「所堅持的態度是，只要美鈔裝進荷包，能夠袋平安，笑罵自可由人」。「凡是對××處的一切帳目報銷，造預算表與打字等項會計工作，全由××（註：即該負責人）××的太座×××躲在閨房裏一手承辦」。而這個××出版社「每因分贓不勻起爭執」，「即逢開社務會議，亦時演全武行。以汽水瓶作武器，算盤與椅子齊飛」。

當「兄弟們曾一再要求」，想把「所領美援分一杯羹」時，該負責人即表示：「天下是老子打出來的，你們全無權過問，老子歡喜誰，就願意多給點錢給誰花」。

文章又說，爲「第三勢力」工作的人員，生活非常懸殊。「勞逸不等」，上述該負責人曾「與某二流明星春風一度，其代價是港幣八千元一張銀行支票，以及別置金屋藏小嬌，購新樓做擋手等」。「其他高級幹部亦極盡聲色犬馬之樂」，「諸如：觀摩黃色益智影片，欣賞活×宮妖精打架，租艇載翠美女往野外研究裸體寫生，賭馬，打撲克，哈哈……」。而「低級人員，因爲生活不得過，只有轉而向高級人員出八分息高利貸，按月扣薪金，有如黑社會人的收債，講起來實在有些心驚肉跳」。

文章最後認爲，把「美援」「交與這批政治毛姐」，說明「美國人的愚昧無知」。文章說：「無怪乎接受美援的地方，老百姓要大喊：美國人滾出去吧！」

## 天氣

輕微東北風，後漸轉中和東風。天色良好。

高潮 早晨五時五十一分 晚上八時五十八分

低潮 下午一時五十五分

# 新娘梯間大呼搶嘢 廠商羅展飛車捉賊

【本報訊】昨日上午十一時許，大角咀必發街廿一號梯間，突發出女人呼救聲，隨見有兩男子自樓梯上衝下，有一女子啣尾直追，且追且叫：「有人搶嘢呀！」

這一陣呼救聲，即驚動了右鄰的泰安電爐廠老闆何安；同時，對面的南華橡膠廠老闆羅展，亦聞聲出視。當這兩個老闆知情後，匪徒已逃至塘尾道與菁提街交界處，兩老闆即各自乘私家車及電單車分頭追趕，結果，何老闆追至菁提街處將一個疑匪捉獲，另一個疑匪同黨被捕，竟然中生計，上前冒充便衣探員，要何將那個疑匪交他帶返警署處理，何老闆在遲疑之際，而羅老闆已乘車追到，冒警的匪徒見情勢不妙，遂乘混亂中逃遁。

據悉：被劫之女人名郭×瓊，廿九歲，是個織手襪女工，結婚才六天，夫姓吳爲搭棚工人，住必發街廿三號三樓。郭昨晨上街買餸時，被兩匪徒發現她帶有金頸鏈及手鐲，手中還有一個銀包，便進行跟蹤，當她返至二、三樓之間，兩匪徒就動手搶劫。

被捉的一個疑匪後被帶返警署。同時在現場附近撿回一條金頸鏈及銀包，但手鐲則被在逃的另一匪徒搶走。

# 醋酸淋頭 婦人受傷

【本報訊】深水埗永隆街十×號五樓，婦人黃麗珍（五十三歲）於今日凌晨被人用醋酸淋淋，面部略受傷，入院敷藥後出院。

# 加納貿易團訪我國 並將訪問香港四天

【路透社加納首都阿克拉二十八日電】加納官方二十八日宣佈，加納貿易友好代表團定於二十八日啓程，前往日本、中國及香港等地訪問二十四天。該團是應上述各地邀請而派出的。

貿易團團長由加納商業及貿易部部長奎杜擔任，該團計劃在北京逗留十天，在香港逗留四天，在東京訪問十天。


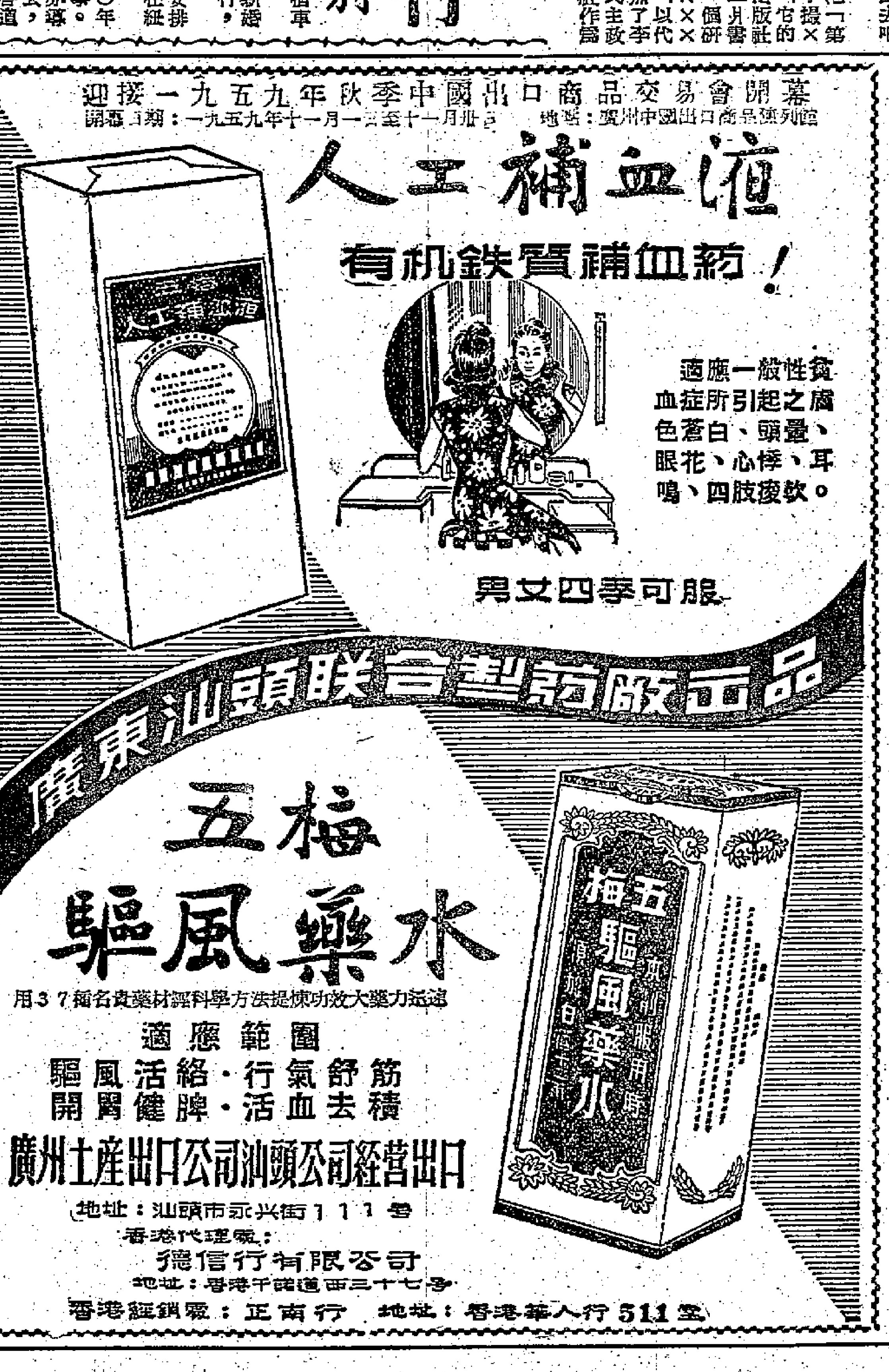

# 華革歌聲動聽 摩托彩牌巨型

## 國慶花絮

▲華革會主席陳丕士回內地觀禮，但有文章在會刊發表，寫道：「在孩提時代，我一直生長在異邦……當我初次回到祖國，我們的國家正在昏睡着，像在中世紀的黑暗時代……今天，當我將要到六十歲的時候，祖國的原野翻起了金黃色的麥浪，河流馴服地奔流，鋼虹跨過了大海，沙漠上奔馳着火車……」

▲華革會「節日的早晨」節目，是一個女孩對鏡跳舞，跳着跳着，竟被鏡中人拖進框中。原來，中間沒有裝玻璃，鏡中人由另一個女孩子扮。兩人動作要完全一致，不是易事。

▲小組唱有高度藝術水準。其中一首曲，是艾菲·來曾經在港演唱之印尼船歌「星星索」，全場讚好，正所謂「聽出耳油」。如問：「演唱者何人？」答：「華革會樂理組。」

▲「啞子背瘋」，上半截是明艷少女，下半截是蒼蒼老翁，昨天華革會的表演，卻由一個男孩子擔任。如果司儀不揭破，保管沒有人看得出來。

### 陳一峯喜賦佳詞

▲在華革慶祝建國十周年晚會上，陳一峯喜賦佳詞，即席執筆，調寄「臨江仙」：「建設輝煌超百世，英明領導同欽，全民十載一條心。和平風力勁，眞理感人深。 瀲灩百花迎節日，衣冠萬國賓臨，史無前例莫驅今。中華兒女好，譜邦作龍吟。」

### 出版界綵排熱鬧 蘇六娘故事動人

▲汕頭進出口商會前天綵排潮劇「蘇六娘」。這是根據潮劇傳統劇目「桃花搭渡」和「楊子良討妻」改編的喜劇，保存了兩劇原來的喜劇風格，同時唱、做、曲詞、音樂方面都經過提煉發揮，確是不可多得。

▲「蘇六娘」是明朝故事。蘇六娘與表兄郭繼春因中表加同窗，日久生愛。六娘父蘇員外卻硬將女兒許配與訟棍楊子良。六娘侍婢桃花，聰明機智，膽略過人，爲成全蘇、郭良緣，仗義執言，多方設計，後又得蛸公相助，終於玉成六娘與繼春的婚姻。故事本來動人，舞台化以後，更具有強烈的感染力。

▲這幾天晚上，在摩托總會內顯得特別熱鬧。工人們在進行會所的裝飾佈置工作，先是做鋸木、釘板、繪畫、裝電燈的就近百人，好像一個巨型的聯合工場。他們繪着一幅大畫，有四十呎高，五十呎闊，要裝成一個彩色奪目的大彩牌。大畫的內容有舞獅舞龍，有工人和農民高舉着鋼煤糧棉乘着解放牌汽車在飛躍前進，工人們通過這幅畫歌頌建國十年的偉大成就，歌頌祖國的大躍進。

▲石印工人們自造了一批強光射燈罩，它是用廢棄的香煙罐，鑿一個約六寸深的闊口喇叭「兜」，加上燈頭，漆了銀油，成本不到一元。看起來你會以爲是市價二十元的射燈呢。

▲出版界熱烈籌備迎接國慶，排練了不少精采節目，昨晚在商務印書館工廠內舉行一次總檢閱，前台後台一般熱鬧。特別是化粧室內，個個塗脂抹粉，描眉的描眉，接辮子的接辮子，由於專職化粧者只有一名，忙得不可開交。

▲除了大合唱、小組唱等音樂節目外，舞蹈有「在桑地上」、「匈牙利舞」、「摘楊桃」等，還演出了粵劇「王佐斷臂說文龍」，演來倒是中規中矩。

出版界慶祝國慶節目之一：花兒與少年（舞蹈）。（本報攝）

# 七千賭徒年輸十萬 港府庫房是大贏家

## 香港法庭的基本顧客就是他們

【本報訊】賭徒乃是香港法庭的基本顧客。去年一年內，此種顧客「幫襯」法庭者，合計近七千人，向港府庫房「獻金」約港幣十萬元（估計每名賭徒平均罰款十五元，另加搜獲而判沒收的賭款），乃因他們絕少不繳罰款而寧願入獄者僅二百餘人。

去年被拘控的賭徒總額爲六千九百人，香港佔三千一百人，九龍三千四百一十四人，新界三百八十六人。

去年受審的賭徒，被控訴的賭博種類包括：番攤、牌九、十三張、撲克、骰寶、闈票、字花、麻雀及街邊檯口之小輪盤、跑馬仔等。至於在馬場外賭「黑市馬」，被揭發而解庭者則甚少。

## 西人花園內 捕獲飯剷頭

【本報訊】前日下午，山頂一外籍人住宅花園發現一條飯剷頭毒蛇。該發現者即通知警署，待警員到達時，蛇已失蹤，後又再度出現，卒由三人合力將之生擒。據說蛇長十八英寸，屬香港毒蛇之一種，現交與防止虐畜會簽收，將之處置。據捕蛇者表示，願將該毒蛇之液，用以救治被毒蛇噬傷者，若被此種毒蛇噬及，不早醫治，或治不得其法，均有性命危險。

馬師曾在「彩蝶雙飛」飾關漢卿

# 五百拍友盛大聯歡

## 假大華飯店舉行游藝節目豐富

【本報訊】五百多名拍友昨晚在華人行大華飯店舉行聯歡大會，許多攝影名家、攝影器材商人、攝影愛好者都參加了這次盛大的聯歡晚會。

聯歡會在下午六時開始，大華飯店西大堂，設了九個游戲攤位，包括滾球、投圈、射擊、猜重量、猜長度、猜燈謎、滑稽攝影等活動。拍友們輪流遊戲，甚爲熱鬧；其中猜鋼帶長度爲一位鄧發祥拍友獲得；猜重量獲得者爲曾憲政、曾永兆、張漢鼎三位，大堂東翼放映彩色風景幻燈；舞池上音樂悠揚，拍友們翩翩起舞，其樂融融。

游藝結束，大堂西翼筵開數十桌，拍友開懷暢飲，舉杯相祝。聯歡晚會在宴前舉行了抽獎，每個拍友都得一份獎品。有些拍友獲得照相機、衣料、皮鞋等特別獎。

## 老千向新界進軍 一士多被騙百元

【本報訊】老千向新界進軍，昨日下午五時五十五分在大埔得手。大埔道金都戲院側之華記士多被騙去現款九十六元九角五分，另「孖巴溫」香煙一罐，騙徒逃去無蹤，士多老板於事後發覺，只好向警方報案。

據華記士多店老板稱：昨日下午五時五十分，有一男子到店掏出一張百元鈔票，購高夫力香煙一罐。他正擬找續之際，該男子突謂：這種煙不合理想，不願購取，旋將百元鈔票收回，片刻後，又說要改購一罐「孖巴溫」香煙（值二元七角五分）。該男子又自身上掏出百元來找錢，並要購餅乾三毫，再返時始取，老板不虞其詐，順手將其鈔票接過，核計之後，找回九十六元九角五分，該男子離去後，士多老板始發覺收到者只係半邊百元鈔票。

## 特寫

### 秦劍進新房 猛讚佈景好

秦劍、林翠結婚之日，「光藝」星羣於陪伴新郎、新娘在瓊華酒樓向乾宅親友敬酒，深夜十一時二十分離開「瓊華」後，便一直「傍」着新婚夫婦回美麗華酒店七樓的蜜月房。

蜜月房日租一百八十元，地方非常寬敞，大客廳可容三十位客人活動。陳設佈置得香艷而幽雅，沙發和几桌分彩紅、奶白、淺紫色。火爐頂上是一隻水晶的設計新穎的花瓶，左右放着兩隻由畫家手繪的法國瓷碟，餐桌上、小几上放着的，都是玻璃器皿。客廳近窗的牆腳有隱蔽的收音機和電唱機。進門處是一個設計簡單的支架，架下是一個半月形用秤卵石砌成的小花池，栽植了金邊蘭和蘆莖蘿的「日本芋葉」。

新娘房和客房同具幽雅、溫馨，粉紅的「席夢斯」，一隻小沙發和一隻連書桌的梳粧枱。

### 林翠講電話 雞啄都唔斷

這樣的陳設佈置，新婚夫婦都大感滿意。一進門，秦劍便以喜悅的聲調說：「嘩！呢堂佈景至好嘢喎，第日我拍一部戲照樣搭一堂咁嘅佈景至得。」說了，他立刻要「攝記」把四方八面都收入鏡頭，以便有所遵循。

秦劍正要回身跟林翠說話，豈料林翠已坐下搖電話。電話是搖給她的好姊妹葛蘭的。看來林翠似有千言萬語，聲細不可聞，這一下竟說了十二分鐘之久。說完又交給秦劍，秦劍勞頭的一句話，便是向葛蘭致歉意：「聽見話你整污糟件旗袍，等我去歐洲買番件好嘢送俾你。」原來，葛蘭學的米黃閃金旗袍，在半島盛會與新娘林翠擁吻中，給雞尾酒弄污了一塊。

隨後，林翠又搖電話給尤敏，也是「情話綿綿」，時而夾集着一些笑語。

突然，姜中平把電燈全按亮了，說：「暗沉沉，都睇唔到入啲滯，點得呀？」

秦劍馬上反駁：「蜜月房，光猛猛，冇晒情調啦！」

# 光藝衆星大鬧新房

## 秦劍林翠洞房花燭夜記趣

### 謝賢包頂頸 胡楓也打譚

謝賢是「瓦風領」「包頂頸」，他說：「而家客人來探新房喎，講情調，一陣留番你兩公婆『嘆世界』就啱。」

林翠還沒說完電話，聽到衆星的一陣笑聲，她楞住了。

侍役推來酒車，上面是汽水和各種酒類、餅乾，秦劍請大家吃點酒，要嘉玲、南紅、江雪吃一些蓮荷酒，這三位「光藝」女星都搖頭婉謝。胡楓搖頭打譚，說：「唔好嘞，係『瓊華』飲咗咁多，再飲，亂晒籠添，個陣就唔係探新房嘅咗鬧新房嘞。」

### 嘉玲講得妙 林翠答得俏

南紅、嘉玲、江雪在許多場合裏都是靜悄悄的半聲兒不響，這一回，嘉玲卻說：「咭哥，我地唔好飲酒嘞，留番一陣新婚夫婦飲的酒助慶就夠。」

笑聲中，林翠剛和尤敏講完了「情話」，她問大家爲何而笑？秦劍在她耳邊「咬耳仔」，林翠立刻有了反應，嘻着咀：「咁唔嘢呀？我地係兩公婆嚟㗎嘛！」林翠的快人快語，都使大家樂開了。

這時，林翠的父母親都來了，秦劍趨前招呼，「爹哋」、「媽咪」之聲不絕。

謝賢也隨着招呼。姜中平提出反對：「你唔知羞嘅，人地叫『爹哋』你又叫？」

### 姨仔入錯房 幾乎變新娘

嘉玲幫了謝賢一手，賦着林翠的妹妹說：「乜唔啱呀？新郎哥重有個姨仔嘛！」

林翠的妹妹忽然被人作爲取笑的對象，女兒家難爲情，連忙一個箭步跑進新娘房躲藏，誰知這一着更糟，秦劍竟也隨和着：「喂，姨仔，你未做新娘呀，你入錯房啦！」

說說笑笑，不知時間消逝，留外尖沙咀的大鐘，已指着十一時四十分。因此，最後一個「節目」便是「光藝」衆星與新夫婦各拍一「話別握手照」留念。

·龍鑣·

# 彩蝶雙飛 今日試映

【本報訊】馬師曾、紅線女是否手宋如青？白駒榮、羅品超、郎筠玉近況如何？名編劇家陳天縱之女、新紮師姐陳小茶廬山面目怎樣？很快便有分曉了。由他們主演的「彩蝶雙飛」，今日上午十時在國泰戲院試映一場，招待文化界人士。不日公映，廣大觀衆均可一飽眼福。該片是鴻圖公司開業鉅製。

## 麻雀皇后 即將開拍

又訊：電影界知名人士劉芳主辦的香港電影企業公司，年來業務發達。該公司不單代客拍片，並且設有製片部，該首次開拍的影片，是描寫現實社會生活的「天堂兒女」。由劉芳執導演，丁蘆、江一帆、陳好逑等主演。

據悉，香港製片廠已籌備拍攝第二部新片「麻雀皇后」。這部深入描寫小市民生活的影片，「麻雀皇后」是一部從麻雀中，寫盡社會百態，人情冷暖，悲歡離合。「麻雀皇后」由大尹編劇，現已全部完成，籌備日間開拍，仍由劉芳導演，屆時當可大展鴻圖了。

## 社團備忘錄

九月廿八日

四邑商工總會（下午三時）召開僑務會議。

私立中文校聯會（下午四時）新員在瓊華酒樓就職。

港九各區街坊會（下午七時三刻）醫務衛生研究委員會在跑馬地街坊會舉行。

# 摩里臣山木屋居民 突接通知限期拆遷

【本報訊】灣仔摩里臣山一百六十餘戶居民安置問題，正由馬士文石礦公司與居民代表在協商中，當局突發出通知，限令該處居民於下月廿一日上午九時前拆遷，但對安置於何處居住，則並無透露，致使居民大感徬徨，寢食不安。

居民等立即召開會議，共商應付之策，並推派代表往見灣仔街坊福利會官鋼請他向有關當局提出交涉，促請早日宣佈徙置辦法。

摩里臣山木屋區全體居民，多年來屢遭開山之馬士文石礦公司迫遷，因此他們也早自一九五七年四月間就請求港府有關當局予以安置，此種請求已有十次之多，向街坊會者四次，直接向徙置事務處申請者三次，向華民政務司署也請求過三次，爲了獲得安置，居民們已盡了他們的努力。三年來，更多次請求馬士文石礦公司，協商處理，但都被拒絕，直至本年九月才由灣仔街坊會斡旋，開始與馬士文石礦公司舉行初步協商，正當居民誠意等待協商期間，當局突下拆遷令，所以希望當局體恤民情，予以適當安置。

## 社團動態

### 高明同鄉擴徵會員

▲高明同鄉會以舊址面積狹小，決定籌建會所，現經理監事等分別認捐，建會工作不久當可實現。同時，該會決定擴大徵求新會員，現已在港九各區設立徵求會員登記站。

### 九龍婦會義校將竣

▲九龍婦女會李炳紀念學校將在年底落成，新校落成即開始招生，明春開課。新校址設在九龍京士柏玫瑰園，面積萬餘方尺，建高四層，有十二間課室，可容學生一千五百人以上，分上下午上課。上午校爲私立性質，下午校由港府津貼，夜校只收費一、二元。夜校舊生二百五十人將遷往新校上課。

### 米行商會明祝孔誕

▲香港米行商會爲慶祝孔誕，定明日在會所懸掛燈彩，且休業一天，後日照常營業。

### 潮連同鄉明慶周年

▲潮連同鄉會定明日中午十二時在會所禮堂張燈結綵，隆重慶祝該會成立十二周年及孔誕，歡迎會員參加。

### 書籍文具會開年會

▲香港書籍文具業公會，定十月五日舉行同人常年大會，已通告所屬會員，如有建議，須會期七天以前，送會審查辦理。

## 麗的呼聲金台 增設青年節目

【本報訊】麗的呼聲金色電台本星期起，每日下午九時半至十時，舉辦「青年節目」，內容包括有關於青年心理的短篇故事，介紹青春旋律，闡釋青年社交問題，學校及團體生活，報道科學新知識，指導古典音樂的欣賞，集體遊戲的舉辦，與徵閱修養的討論，並將由主持人羅鳳等小姐答覆青年來函詢問各項問題。新節目今晚（星期一）下午九時半在金色電台首次播出；星期六晚則爲麗的呼聲週末音樂會，亦爲適應青年之節目。

# 農產品展覽會

## 定明年一月十六日舉行

【本報訊】一九六〇年度香港漁農產品展覽會，已定於明年元月十六日起一連三天，假元朗中學及元朗官立小學校場地舉行，有關展會之籌備工作，已由農林漁業管理處處長布力新、新界民政署長與有關機關官紳及農業專員等多人，組成籌備委員會辦理。

有關展會展出之產品，將分爲八大類，凡二百餘項，包括牲畜、家禽、蔬菜、學校手工、穀類、淡水魚、花卉、鮮果等，與去屆展出大致無異，爲鼓勵農民踴躍參加，提高農產技術水準，大會決撥出鉅款，作爲每項展品之優勝現金獎，最高獎金額爲一百元，最低十元，每項展出之產品評定冠亞季軍，換言之，每項展品有三個現金獎，希望我父老予以支持，昆仲予以勸助。」

# 鄺氏宗親會 祝十一周年

## 新員昨同時行就職禮

【本報訊】鄺氏宗親會昨日假座中國酒家，舉行成立第十一周年紀念大會暨第十屆新員就職典禮，到有來賓暨該會全體理監會員宗親等數百人。主席鄺庚年致詞開會，隨由副理事長鄺松敬及來賓等先後講話，末由監事長鄺文彬致謝詞，八時開宴，至深夜盡歡而散。

該會理事長鄺庚年致詞說：「本會當務之急有二，其一爲籌建會所，次爲增進會員福利。」

該會理監名單如下：理事長鄺庚年、松敬，財務組長乃會、顯修，會務組長啓東、源輝、鄺泗，文牘組長海垣、文熾，僑務組長乃康、兆財，福利組長港修、鄺拾、炳修、惠民、義敬，交際組長修鏘、偉南、錦年、本夫、建衡，理事國理、達輝、乃井、光燊、修權；監事長文彬、光超，稽核組長彩修、副悅財、修朗，監事拔萃、命先、章榮、齊九、乃源、鄺理。

# 車主好夢猶未醒 汽車失事太離奇

【本報訊】藍塘道昨晨發生一宗離奇車禍，一架開篷的「MG」牌跑車，四輪朝天，躺在路旁，但車內並無傷者，而出事期間，該車的車主還正在住宅酣睡，好夢未醒。

這架失事的汽車編號爲HK三三×五號，車主是一個姓李的華籍警察督辦。汽車失事時，車主還不知道。從現場情況看來，這輛跑車是先撞向山道才翻覆的，因爲有一株七、八尺高的小樹，被車撞斷，且扯去了一部分山泥。路面上，還留有斷斷續續的煞車痕跡。估計跑車是從大坑道駛入藍塘道而失事的。該車被發現之後，有大批警員到現場調查，估計這是一宗偷車案，可能開車太快，以至煞掣不及而失事。但偷車者是誰，不得而知，更可能失事後怕被警方尋獲，所以負傷逃去。

【本報訊】昨天下午，干諾道中新光酒店門前車傷一男子，名陳誠，四十七歲。

下午五時三十分，東邊街口，車傷一少年，名李少，十五歲。

下午七時四十五分，泰寧街口車傷一五歲女童，名李少萍。

下午八時許，界限街車傷一婦人，名陳娟。

# 用原子能解決水荒 革新會昨有此意見

【本報訊】香港革新會港西分會，昨晚假廣州酒家召開委員會，討論與居民生活有關的水電諸問題。該會主席李有璇即席建議延聘專家，設立機構，研究如何解決水荒。更贊成使用原子能，以改善目前香港的食水與電力供應。

李有璇說：建水塘接天然雨水太過被動，何況建築費十分龐大，與其銷耗大量金錢而不能解決水荒，不如一勞永逸，請專家設機構研究。雖然用原子能改造食水目前尚未實驗成功，相信亦爲期不遠，應該從現在就開始研究此一新辦法。

# 英版史特朗新著 西藏問題述聞到港

新著「西藏問題述聞」（TIBETAN INTERVIEWS）的英文原本已由和平書店辦運到港。這是她最近訪問中國後繼「成長中的人民公社」後又一本關於中國的著作。她在北京曾遍訪了熟悉西藏事件內情的人們，其中包括班禪額爾德尼、阿沛·阿旺晉美、西藏學生、中國佛教協會的負責人以及參加撲滅西藏叛亂的人民解放軍軍官等。這本書就是根據這些第一手材料寫成的。它報道了原西藏地方政府和上層反動集團發動背叛祖國的武裝叛亂的眞象，以及人民解放軍在西藏人民支援下迅速平定叛亂的經過，書中還介紹了西藏的歷史背景，並有力地揭露了黑暗野蠻的農奴制度。該書共二百十頁，另附照片極多，布面精裝，定價港幣二元七角。至於「成長中的人民公社」一書，現仍有售，定價爲港幣一元五角。

## 商業消息

▲香港中華廠商聯合會在新加坡快樂世界舉辦之第五屆工業出品展覽會，參加廠號出品，如香港製衣業如鱷魚恤衫等正獲好評。


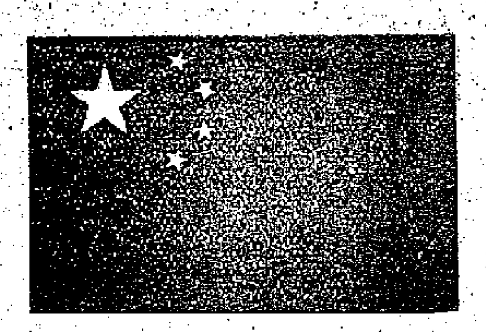

爲便利各界慶祝中華人民共和國建國十周年，特印製國旗發售。每面五仙。請向下列代銷處採購。

香港代銷處

文匯報門市部　求知書店
大公報門市部　華僑書店
三聯書店門市部　大方書局
上海書局門市部　裕華國貨公司
商務印書館　中天國貨公司
中華書局　民強體育用品公司

九龍代銷處

三聯書店門市部
三育圖書公司
學生書店
南方書店
永成國貨公司
中建國貨公司
新華國貨公司

中字牌
皮服裝
皮手套
皮質柔韌·色澤鮮艷
款式新穎·美觀大方
中國畜產出口公司上海分公司
地址：上海中山東一路23號
電掛："BYPRODUCTS" SHANGHAI
香港代理處：華潤公司 中國銀行大廈
經銷處：中國皮鞋有限公司
德輔道中一五四號四樓 電話：32462

鎮咳袪痰·平氣息喘
川貝枇杷露
川貝杏仁露
廣州联合製葯廠出品
廣州葯材出口公司經營出口
香港代理處：德信行有限公司 干諾道西37—39號 電話：41231
澳門代理處：南光公司 河邊新街94—98號 電話：3385
香港經銷處：退廣和 乍畏街112號 電話：49324
澳門經銷處：中國藥品商行 十月初五街144號 電話：2427
星馬總代理：星馬藥業公司 星加坡 1號 電掛："COMET"
迎接一九五九年秋季中國出口商品交易會開幕

大公報仰光分銷處
地址：仰光廣東大街609號三樓
609, (2nd Floor) Dalhousie St. Rangoon.


囍

結婚啓事

我倆謹訂於一九五九年九月廿八日旅行結婚 謹此敬告各親友

黃勝
郭少芳（樹妹）
同啓

# 英絨料市銷生意 港商今年多看穩
## 零售價格可能貴一成

【本報訊】商人對今年英國絨料的市銷生意看穩。因爲去年存下的貨底有限，商人對於訂購新貨亦甚謹慎，故預料不會有劏價賣貨以求週轉的情形。

今年英國制服絨的生意比去年好。這些綠色或咖啡色粗絨的售價，只是每碼數元，多數供學生謢制服之用。

據代理商說，今年多季英國絨料的零售價，可能比去年提高一成左右。主要原因是國際羊毛價上漲，英、日絨料的訂價已隨而提高。再加上去年存下的英國絨料有限，故商人較有條件把賣價提升。

近日運到的英國毛冷，每宗多爲一萬磅左右，比以往的來貨量差得很遠。這與市上存底厚、商人緊縮訂貨直接有關。今年商人訂英國毛冷，多數是只補充某些顏色通行的貨色，故現在廠單提貨也較爽手。

代理商比較重視催促客戶出清前兩年的存倉貨，以便得回一筆代客府貨的資金作別項用途。據悉，某大洋行現已答應把府貨的倉租、利息減收一半，使客戶提貨後照市價賣出仍有微利可圖。

，今年日本布價雖已上漲，但用日本布製成的恤衫，市價卻並沒有比去年提高。一般下價恤衫的售價，仍爲每件四、五元。十元左右的一件恤衫，質地已是相當好的了。廠家把利潤降低，是造成布已漲價而衣着未漲價的一個重要原因。

中下價現成西裝的銷路，今年來均告減縮。這主要是由於出口散貨客購買減少了，而本地客買西裝，則多是喜歡度身訂製的。據悉，雖然有些水客願意採購西裝帶往台灣販賣，但有些百貨店鑒於除服的風險太大，已不願接做這種生意。

據稱，現時在旺角和銅鑼灣區出售中下價貨的百貨店生意較好，因爲這兩區的夜市生意均較熱鬧。經營國產百貨的店號生意較穩，據說中區的一家國產百貨店，最近已加薪給職工。

# 秋高氣爽 市入旺季
# 秋冬貨品開始買賣
## 部分到貨已被零售商吸不少
## 預計一週後再陸續分批運到

【本報訊】中秋節過後，秋冬季貨品開始有些買賣。港商前向歐美及內地訂下之秋冬貨尚有不少未運到，今後將陸續運來應市。

### 二八天貨較好銷

據百貨商消息，秋冬季貨品，從八月份開始已有運到，但來量比較零星，當時因天氣尚熱，貨主未克將貨提出上市，直至中秋節過後，情況就不同了，來貨稍轉多，而且貨到後多提出上市，其中如「二八」天合用的女裝織錦、綢緞、毛冷和棉毡等，已被零售商吸入不少，其他如羊毛外套、厚絨衣料等成交則較爲少些，因爲用家購買這兩種貨品尚嫌早些。

現在上市的秋冬貨品，只是今年商人訂貨之一小部份，還有大部分目前尚未運到，例如上海男裝羊毛衫、英國羊毛衫和日本羊毛衫等，還有不少新款貨未運來，預計再過一週後將陸續分批運到。

二八天適用的女裝衣料貨有幾批運到，包括有法國織錦、日本織錦、法國織凸花毛葛、意大利快把和羊毛混織絨等。這些貨品上市後都成出了一部分。日本燈芯絨被本地製衣裝商人吸入了一定數量。

### 上海毛冷交投多

毛冷，由本月份起陸續上市。在最近半個月中，被零售商扯入不少，其中以上海貨居多。據商人說，本月曾運來兩批上海毛冷，現已成出大部份，且有個別色澤已告斷市。因爲今年上市之上海毛冷的品質比去年稍有提高，價錢與冷身之間無甚距離，同時價錢公道，故除國產百貨公司商人扯購外，不少去年沒有扯購的百貨商也買入以應門市。

英、日毛冷，近數天來，也開始有成交，不過由於各百貨商去年尚存下來的貨尚不少，在門市生意未認真轉旺時，多不敢過量進貨，只是對於那種已缺的貨品則補充一些，因此每單成盤也多爲十磅、八磅，超過五十磅的現仍少見。英國通行牌子粗條毛冷大盤價成十三元六，幼條子貨成十六元七，日本幼條毛冷約爲十一元。

# 棉毛毡交易亦趨活
## 中等貨折銷數量較大宗
## 羊毛外套運到數量仍不多

棉毛毡的交投也甚活躍，其中以日本棉毛毡成出較多，據估計在最近的一個月來成出七千餘至八千張，其次則爲內地貨，至於高價的英國毛毡僅得少量拆成。

羊毛外套最近陸續運到，但數量仍不多，較大量來貨還要再過一個時期。現收到貨的百貨商店，多將來貨擺在窗櫥以招徠顧客，但實際上購買的人還不多。

據商人說，今年港商向歐美訂購的男、女裝羊毛外套，約比去年同期減少三成，但有個別存底較大的百貨公司，他們今年的訂貨量僅得三、四成。相反的，今年向日本和上海訂貨的人却見增多，因爲這兩種貨都比較適合市場一般人的胃口。

又港製羊毛外套，最近廠方已有發口放出，價格稍比去年同期貨爲低，例如女裝普通羊毛外套每打一百三十元，較好的每打一百八十元，粗線條的女裝外套每打約爲二百七十元。廠方雖將發口放出，但百貨商暫仍少吸入。

據商人說，近十天來，秋冬貨品的買賣只能算是開始，較大量的交投尚需過一個時期，原因是今年訂下之新貨還未到齊，另一方面則因天氣未冷，百貨商現對進貨仍抱觀望態度。

# 有些百貨零售店 今年全改營衣着
## 毛織廠現派員兜售毛衫 零售生意未旺未敢進貨

【本報訊】中秋過後，百貨的零售生意尚未轉旺。內行人認爲，生意要進入十月以後才會逐步增加。

有些百貨店今年已全部改營衣着零售生意，所售貨色包括有恤衫、睡衣、西褲和現成衣服等。至於牙膏、肥皂、化粧品等日用雜品則不再經營，原因是這些貨賺不到什麼錢。這些商號並兼營衣着出口的生意，以彌補門市營業額的不足。

本地毛織廠現已派員向各百貨店兜售毛衫，但有些商號尚未進貨，因爲除門市中有些出口客購備毛衫自用之外，本地的毛衫銷季尚未到來。據悉，有些毛衫廠現已着重於擴貨銷往遠洋市場，其中有些廠已打開了產品在美國的銷路。

# 顧客興趣低落
# 港產棉紗由緊轉鬆
## 前留近期貨有些已放出

【本報訊】港產紗市道已告緊轉弛。據紡織業人士說，目前各紗廠雖仍拋售明年首季期貨，但買家興趣已較前低落，同時有些紗廠前一陣留備候市的較近期貨，也先後放出，貨源供應因此也就顯得比前充裕。廠家說，買家扯購港產紗興趣較低，一因布廠接入新單減少，需求棉紗不若前兩個月急切；二因巴基斯坦棉紗多到，前訂入的貨已經到手，就是需要補充棉紗應用的織造廠商，在巴紗價連續回跌的情況下也多在觀望未即落手。

幼紗，供外銷較多的港產幼紗，菲律賓客有訂購，但最大買客印尼商因當地執行經濟新措施，前訂貨近月多未有依期開來信用證，在新買家不多，廠家又可將印尼客逾期未出貨轉賣的情形下，月前尚存在的供應緊張狀況，已不復存在了。

廠家表示，由於巴基斯坦棉紗多到，本地紗底增厚，港產紗價是受到很大威脅的，不過各紗廠都已拋售了一部份兩、三個月後交付的期貨，情勢較爲安定，故預料短期內港產紗價不會怎樣降價。廠家說，月來部份棉花訂價雖略爲提高，但對成本影響不大，而且在上述形勢下，港產紗暫無提價可能。

# 英代表下月來 洽購各種手套
## 各種內外衣服 千里達商要買

【本報訊】中華廠商聯合會近接貿易通訊如下：

㊀千里達Joseph A. Phipps Agencies，擬購買男、女及童裝內外衣、五金、木或塑膠製電動玩具、各種文具、塑膠花、光學儀器、家庭用具、孩籃、紙牌、各種印刷原料（如油墨）。它的通訊處是：Post Office Box 773, Port-of-Spain Trinidad, W.I.。

㊁墨西哥Cia Santa Rosa, S. A.，擬輸出農具及抽水機。它的地址是Balderas NO,36-604, Mexico 1. D.F.。

㊂英國Isaac Mod'ano, Brother & Sons Ltd.，的代表定十月廿二至十一月一日來港，住國際酒店，他此行擬購買各種手套、布、針織品、鹽、玩具及其他新式製品。該行的地址是：5 Lloyds Avenue, London E.C.3.。

㊃錫蘭一家商行擬聘貿易練習生。原函現存廠商會（該會編列備查文號A1174）。

㊄港府物料管理處標購塑膠盒、柚木、火油及鋅蓄電池（文號A1188）。

㊅工商處通知：㈠關於用五金製造的傢私申領特惠稅改變手續情形（文號A1185）。㈡關於輸往羅得西亞與尼亞薩蘭的印花布說明事項（文號A1189）。

欲知詳細情形，可到中華廠商會查詢。

# 經濟新聞

# 非支商直接訂成藥
## 補劑及胃病藥均要購買
## 非洲商人繼續來單訂購

【本報訊】最近澳洲附近的非支島商人，已有直接來港購買國產成藥。非洲商人已發來訂單，遙購的貨類亦比前擴大。澳洲方面國產成藥的銷路，有一部分的貨品已經穩定下來。

據藥商說，澳洲附近的非支島（亦有人稱爲菲濟島）商人，最近通過此間直接向此間國產成藥經銷商購貨，所購的貨物，包括多種補劑和醫治胃病藥品。這些藥物過去已有轉銷到那裏去，當地商直接來港購貨，這還是第一次。

最近非洲商人續來單選購國產成藥，上次非洲商只購去一批萬年春，此次選購時，除萬年春數量比前增多外，還購買了一部分全鹿丸等補劑，醫治神經衰弱、胃病等藥劑；同時亦購去一部分港產成藥。

澳洲方面的國產成藥銷路，如全鹿丸、鹿茸精、胃可寧、萬年春等已經穩定下來，每月有一定的數量付往，其他的品種銷路亦漸擴大。據藥商說，今後天氣漸涼，各種補劑的銷售情況，將漸趨好轉。

# 南非生油續來
## 本週五將到五百桶
## 日白皎油交投仍弱

【本報訊】最近逗留此間訂購內地桐油的澳洲商人，在上週末又訂購內地桐油二十噸，十月份裝運。

非洲生油上週交投不多，但前些時港商所訂的南非生油，現在陸續有運來。據悉，定於十月二日從南非抵港的「士打茂三號」輪，有生油約五百桶運來。

因一般油行對白皎油的後市採觀望態度，不放手進貨，白皎油在上週末交投不多，僅以每擔一百零二元五毫成出「加籃」廠現貨二十噸。

據悉，日本將於本財政年度在明年三月底結束以前把大豆的進口改爲自由進口（即採用「自動認可」制度進口）。此間一部份商人預料，日本自由輸入大豆之後，可能因爲不再將大豆進口稅退還給豆油出口商而影響日本豆油的出口價升高。

仰光莊於上週訂購內地生油三百噸。據商人接本月二十五日孟買消息說，最近緬甸曾向印度訂購生油，成交價格爲每噸一千五百六十五盧比。

歐洲市場上的生油報價回順，從本月二十四日至二十五日，印度三度散裝生油由每長噸一百一十鎊跌到一百零七鎊半（C.I.F.歐洲口岸計算，下同），尼日利亞散裝生油由每長噸一百零七鎊半跌到一百零六鎊半，南非散裝生油由每長噸一百一十二鎊跌到一百一十鎊。

日本散裝豆油的F.O.B.日本口岸價格，本月二十四日及二十五日均是每公噸九十鎊至九十一鎊。

# 鞋面皮市暢
## 黑珠皮價被扯高

【本報訊】鞋面皮市銷生意轉暢，個別貨價被牽高。

據商人說，最近製鞋商落行稍活，皮革買家轉多，其中以鞋面皮成交較多，鞋底皮細貨亦續成出。

在鞋面皮中以美國黑珠皮較爲搶手，批發價因此而告上漲。月前美國開邊黑珠皮每平方呎成三元二毫，近來已漲至三元八毫。英國和美國黑底皮，近日開發的人亦多，但成交仍不多，普通貨每平方呎成一元多，比較好的爲二元多。

據商人說，美國開邊黑珠皮，目前曾有洋行訂發兜售，每平方呎C.I.F.香港爲四毫八仙美金，港商訂入一批。

同消息來源說，澳洲鞋底皮最近亦有成出，市價平定。

# 機械銷途近轉暢旺
## 大小機床月內銷出二百多台
## 廠家及外客均吸進

【本報訊】此間機械生意最近轉呈暢旺，其暢旺程度爲今年以來所僅見。目前機械的本銷生意依然保持暢旺。

據機械行商人說，此間機械生意進入八月份以後便開始轉暢，到本月份市情更佳。其中有現貨經營者，在本月份內銷出大、小型機床達二百多台，爲今年以來生意最佳的一個時期。有一部分洋行的機械部，本月份接入的生意比諸七月份幾乎增加一倍。

最近此間機械的主要買家是本地廠商，另有婆羅洲等地商人，亦來港購買機械。此間市場銷售的機械品種，最近以車床、銑床、鑽床爲多，其餘鉋床、仿形雕刻機、擬釘機等亦有不少。銷路最好的是小型鑽床，有一家公司本月內只是西湖牌鑽床便售出二百台，另加上各種花式的問精車床、鉋床等，總共達二百五十台左右。此外日本小型鑽床和西德小型鑽床，廠家亦買入不少。

據機械商說，最近此間工廠生意比較好，有不少工廠先後添置機械設備，亦有一部分新設的工廠新置各種機械。因爲廠商所需的機械，都是需要盡快有貨應用，故現貨的銷路更加暢旺。最近市上所存的機械現貨有不少已經銷出了，廠商便選擇一些付貨較快的訂購，以致日本商行最近接入機械訂單比較多。此外，西德、意大利和英國貨，最近港商亦有訂成。

據洋行界人士說，近日廠商仍不斷向洋行探詢機械行情，其中以探詢六呎至十呎花式車床、中小型鑽床及鉋床和塑膠機、製釘機等爲多。因爲歐洲貨多要三個月以後才有貨付運，商人多認爲交貨期太遲，除向市上買進現貨外，多轉向日本求貨。

# 黑布在西貢 市道最吃香

【西貢二十日航訊】最近一個月來西貢市場已開始進入每年例有的旺季，有一部份貨品銷路稍暢。首先是內外車胎銷路不弱，跟着進口布疋亦暢銷，尤其是黑色布。據零售販商說，當地出產的織造品漸有銷路。化學肥田料買家增多，這種貨在上月底有一批新貨運到。由於船來漆油存貨已疏薄，使本地貨亦有些銷路。除了上述貨品之外，還有若干在淡季中十分滯銷的貨品，現亦找到買主，如藥品、麵粉、煉奶、糖等。中秋節期間最銷得的是糖與麵粉。水泥因雨季阻礙建築工程，生意無起色。

# 搪瓷工業產銷較忙
## 旺季局面可至年底
## 西非訂貨可維持去年水平

【本報訊】正處於旺季中的搪瓷工業，各廠產銷均較忙碌，但西非客大量落單訂貨期已過，廠家接入新訂貨單已減少。

據搪瓷業廠商說，九月份搪瓷業產銷仍維持七、八月的暢旺程度，開工生產的燒爐未見有大增減。銷西非的「噴花貨」，客方催交，有些廠現時仍無法趕足製成付船。一位廠商估計，目前搪瓷業產銷較旺的局面，可以一直維持到年底。

英屬西非訂客搪瓷品已暫告一段落，今年第三季這線生意有部分廠家認爲尚能維持去年水平，個別則認爲稍減，大致說來，西非客購買搪瓷品的數量，是不會比去年多的了。

南美、南洋兩地客商，有新單寄來訂貨，不過數量不多，目前南洋地區訂購港產搪瓷品的，除新加坡、馬來亞外，只餘泰國一地而已。據說，澳洲也有向此間訂搪瓷品，訂的多是純色的「高級貨」，與西非客的口味剛好相反。接做這線生意的工廠，爲數很有限。

廠家說，月來黑鐵皮的訂價與月前比較，沒有甚麼大起落，預計今年最後幾個月，搪瓷業受黑鐵皮價升降的直接影響可能不大。

# 市場交投疏貨商多觀望
# 台灣圓鐵再兜售 港商仍未敢落單

【本報訊】據五金商說，由上週起台灣圓鐵來港稍有增加，上週已經回增到百餘噸，分爲兩批運來。

上週由台灣運港的圓鐵，多半是港商最近才訂入的。月前此間商人向台方訂入的貨物，至今尚未交齊。據五金商說，最近訂入的台灣圓鐵，價格比較高，每擔爲三十九元二至三十九元三毫，而月前訂入的貨物，只是每擔三十六元餘。台方賬鐵商的這個做法，可以得回比較多的現金應用，因此，台方便把一些早期訂出的貨物延後交付。有些原定九月份裝船的貨物，至今尚未有付來。

據五金商說，最近台灣鋼鐵廠已恢復有訂盤放來，要價每擔三十九元三，今年十一月份裝船。由於最近此間市場五金交投轉疏，港商未放心向外訂貨。

最近美商向台灣方面購買圓鐵已經轉疏，這一方面是由於台灣能供給美商購買的貨物有限。另一方面是不是美國鋼鐵業罷工快將解決，商人對這問題仍懷疑。

# 香港進出口貨價統計

日期：九月十九日至廿五日

| 類別 | 比一九五八年平均價漲▲跌×百分比 | 比上期漲▲跌×百分比 |
|---|---|---|
| 總平均 | ▲01·75 | ×0·05 |
| 五金 | ▲04·72 | ▲0·12 |
| 工業原料 | ▲03·02 | ×0·06 |
| 紗布 | ×00·16 | ▲0·04 |
| 西藥 | ×17·15 | ▲0·01 |
| 洋紙 | ×04·99 | ▲0·15 |
| 出口貨 | ▲11·87 | ×0·29 |

說明：香港進出口貨價統計，係根據九十八種進出口貨批發價格平均計算。

（謝德）

# 澳洲鮮橙放盤
## 港商已落單訂入一些
## 美橙連日大量運來

【本報訊】澳洲鮮橙訂盤復報來。美國雜裝鮮橙仍無新盤放出，但連日陸續運來，市價多挨企。

在美國鮮橙訂盤少報來情況下，澳洲方面即將盤口報來此間兜售，當洋行接報後，即向果商放盤，訂一盤四至二二〇裝貨每箱二十九先令，B澳洲爲二十九先令。此價不算高，且個子較適合此間市場，銷售說，有商人落單訂購。

近週來，美國出口商仍無細裝鮮橙訂盤報來，一二三只裝（大裝）貨訂盤，但據說明，貨色依然無保證的，訂價每盒C.I.F.香港要五元美金。因其個子較大且貨色不一定是好，極少落單者。

同消息來源說，日來美國鮮橙來貨仍多，此間市銷生意只爲平平，故市價尚不能因無訂盤報來而上漲，大部份只挨企，一三八裝鮮橙每盒約成二十八元至二十九元，其中個別急於現金週轉之商人，每盒只要二十七元五毫。而月前成本每盒多爲三十元。現來貨商多要蝕價。

又據商人說，美國鮮橙陸續運到，而銷路不大暢，現存在雪房的貨達數萬盒，據商人估計，如今後無貨來，這些存倉貨也可銷至聖誕節。

# 馬錫砂產量 上月份減少

【星洲二十四日航訊】據馬來亞聯合邦政府二十三日發表，今年八月份馬來亞錫砂產量六萬七千六百零六擔，比七月份減少了三千六百九十九擔，以合含百分之七五點七計算，合錫條三千零四十六噸。

# 福建多名茶

黃子錦

### 福建是名產茶區之一

福建是中國有名的產茶區之一，名產品計分爲紅茶、烏龍茶、花茶、白茶、綠茶等，其中如武夷岩茶、安溪鐵觀音、福州的茉莉花茶、白琳工夫、閩北白牡丹、正山小種等等都是馳名國內外的極品名茶。

### 精工選製茉莉花茶

福建茉莉花茶是選擇品質良好幼嫩的綠茶，加以精工選製，使其態形齊美觀，然後把含苞待放的茉莉鮮花與綠茶混合均勻，並以適當溫度以使綠茶充分吸收鮮花的香氣，經過複雜的窨製操作多次窨製而成。因此，茉莉花茶除保持原來綠茶本身的特點外，且具有一種芬芳幽雅的花香氣味，滋味鮮甜爽口，令飲後精神舒暢，花香久留喉舌，令人愛不捨手。茉莉花茶含有甲乙兩種維他命和許多有益的東西，甲種維他命能夠防治結膜乾燥症（一種可怕的眼病），乙種維他命，能防治壞血病，飲之有助於身體健康。

茉莉花茶的泡飲方法很爲簡易，將約四公分茶葉放入普通茶壺中，然後冲入沸水，約三五分鐘後，即可取飲，茉莉花茶不可參入牛奶及糖，以免冲淡茶葉中的花香氣味。

### 馳名世界的白茶

白茶是福建獨特的產品，產品計分爲銀針白毫、白牡丹、貢眉等，產於閩北山區的建陽、政和、松溪等縣。

銀針白毫，係選擇自大白茶的肥壯芽梢，經自然萎凋後，再用炭火徐徐烘焙而成，因芽身有很多豐富的毫毛，潔白似白銀色，故稱之爲「銀針」，品質優異，爲白茶中最高貴的產品。

白牡丹：是以大白茶種製造而成，形態豎壯，葉張灰綠帶黃，色澤鮮綠，稍帶銀白色，夾有銀白毫心，似花朵，故稱「白牡丹」，水色澄黃、清澈，飲之鮮香清甜。

貢眉：是以菜茶種（亦稱小茶）製造而成，葉張秀嫩，毫尖細小，呈灰綠帶黃，滋味清香爽口，爲不可多得的一種飲料，且兼有祛暑清熱之功效，適合亞熱帶地區飲用。

### 久享盛譽的烏龍茶

福建烏龍茶，香氣高，滋味醇，品質優良，在國際市場上享有極高的聲譽。烏龍茶是半發酵茶，採摘後經過萎凋、搖青、殺青、揉捻、烘焙而成，葉底是綠色，而邊緣是紅色，故習慣上稱之爲「綠葉紅鑲邊」。

福建烏龍茶絕大部份產於閩南與閩北地區，閩南以安溪爲中心，主要品種計分爲鐵觀音、色種、烏龍、梅占、奇蘭、佛手等品種。其中鐵觀音爲居上乘，葉肉肥厚，茶身重，耐泡，色澤青翠，餘黑，烏潤，多成螺旋形，香氣高，醇厚可口，泡後水色清澈明淨，呈金黃色，葉底青翠，肥柔，入口微苦隨即轉甘，飲之，精神振奮。產於閩北的建甌、建陽一帶的水仙，條索粗壯，水色鮮艷，呈金黃色，香氣濃郁芬芳，滋味醇厚清爽，受到消費者好評。

### 特產武夷岩茶

久享盛譽，全世界獨特的武夷岩茶，主要品種分爲：水仙、奇種。武夷岩茶中又有岩茶與洲茶之分，附山爲岩，沿溪爲洲。岩茶條索粗大，色澤青翠，油潤，泡水鮮艷，香氣馥郁幽遠，濃醇爽口。岩茶中之珍品爲「大紅袍」「白雞冠」「鐵羅漢」等。

花薰烏龍茶，是選擇品質優良的烏龍茶用花香窨製而成的一種含有濃郁花香的茶葉，所用香花以桂花、梔子、樹蘭爲主。由於香花的花味濃淡含香性質不同，窨花烏龍茶香有特別的色彩，其中桂花香氣幽遠，泡水明淨，最上承。樹蘭味濃純，梔子香濃而細長。


國泰快樂　即將隆重獻映　平安　彩色名片

國泰快樂　連滿四天　再映更旺　脫俗鉅製　不同凡響　毛妹　新新公司輕鬆風趣新型喜劇　主演　全部伊士曼七彩攝製歌舞片　迷人的假期

今天盛大獻映　聯美曲折奇情巨片　愛華登賓孫主演　惡夢　片上中文　遲兇　大偵探事件殺犯投網！如自首人！　今早　龍城劍好記

百樂門　即日獻映　歐倫比亞海景的打鬥驚險奇片　海底寶藏　七彩　鍾路荷　蘭雅絲　當主領演　今早場　任顯劍　爲情倒　下期　羅色正

北角　電話七七三九四八　今第二十天　電懋公司青春喜劇　二八佳人　林翠　張揚　雷震　葉楓　下期獻映　葛蘭　張小燕　雷震　合演　姊妹花

金陵　今天一天　國魂　電懋古裝歷史鉅片　國語不朽　顧也魯　陶金　袁美雲　王熙春　合演　逾千演員　明天一天　國語片　香車美人

皇都　東樂　下期獻映　電懋出品時代歌舞巨片　姊妹花　葛蘭　張小燕　領銜主演　演歌　妙舞　引人入勝

連日滿座　今天五院仍映　邵氏出品神話改編古羅馬情調巨片　陸邦導演　林黛主演　玻璃鞋

高陞　廉收座價　香銷二十年　舞台劇改編全部古裝名劇歌唱巨片　芳艷芬　任劍輝

九龍城國際　即日四場　非洲野獸片　荒漠天堂　即日五點半映　新火燒紅蓮寺

真光　今最後請早　蘇珊希活　天涯一婦人　七彩中文　明天狄波拉　戰火鴛盟　今早　隱身俠大戰摧花

大華　連日狂滿・今天　早場　奇夫韋　文珍惠　芝蕾　保羅　情人的假期　HOLIDAY FOR LOVERS　（特麗七彩）（上片中文）　今早東方　芙蓉傳　今早戰片　血路

都城　今天四場　大映公司王牌片！　京町子　八大巨星合演　地獄花　超綜藝體伊士曼七彩　中文上片　今天早場粵語片　大廈情殺案

景星　今天最後四場　死亡大進攻　文中上片・彩七麗特　明天　殭屍復活　今早十一點半　寶劍鴛鴦

普慶　滿　碧雲天劇團　連晚滿座　今晚仍演　最後四天　今晚八時正演　彩鸞燈　明天日場　龍鳳喜雙逢　仙鳳鳴劇團再世紅梅記　明天開始定座

利舞台　滿　仙鳳鳴劇團　連滿十五場　最後四天　任劍輝　白雪仙　梁醒波　靚次伯　任冰兒　林家聲　今晚七時半演　再世紅梅記　明天日場　販馬記　碧雲天劇團　彩鸞燈

樂聲　連日滿座　今續映　斷魂奈何天　THE DIARY OF ANNE FRANK　美國女星　美莉柏金絲　主演　（上片中文字幕）

娛樂　今天仍映　英俊小生　阿倫列特　美艷女星　嘉蓮絲　合演　天羅地網　・上片中文・　THE MAN IN THE NET　誰是兇手？？？　案情複雜　一波三折　非至終場　難測結局

# 港貨運澳正在回增

航運述評

奕山

香港對澳洲的出口貿易與貨運，雖然在今年上半年內比去年同期遜色，但進入第三季後，港貨銷去已有較大的增加。據一般航商估計，今年全年的去貨總量，將有比去年設增的可能。

**本月運去貨五千噸**

九月份共有八艘船由港開往澳洲，載出貨物約共有五千噸。此數已比八月份回增，而接近七月份五千多噸的高水平。因爲十月份至十一月初旬都是聖誕貨付往澳洲的高潮，而年底又將有大批春季貨運去，故航商認爲第四季的去貨紀錄，將會繼續增加。

自然，澳洲政府由八月起宣佈增加紡織品、衣著、玩具、電器等入口額二成，今年澳洲的個人入息稅已減低，澳洲羊毛價止跌回升，貨運公會由本月九日起已把港澳玩具等運澳洲的運費，減至與日貨相同，以及港府即將在悉尼設立辦事處，協助港製品在當地推銷等等，都更是航商對此線貨運生意看好的一些重要因素。

**直航船運貨佔七成**

本月由香港運往澳洲的貨物，約有七成是由直航船運去的，計「彰德」、「安徽」、「東后」、「金馬來」等四艘直航輪，共載出貨物三千五百噸。直航船之所以特別受付貨商歡迎，主要是由於她能快期抵達目的地，例如一般直航往悉尼的船隻，只需十二天至十七天便可到達，比非直航船的到步期要快一半。這樣就可使港商較快得回貨款，並同時可使兩地商人增加交易次數。記得在今年四月份之前，香港還只有一家公司派船直航澳洲，但現已增至三家公司派船直航，而且每月開去的直航船亦增至四艘。因爲快船既有把握可收到較多貨物，故預料今後行走此線的直航輪數目，還會繼續增加。

**布疋衣着塑膠品最多**

目前由香港運往澳洲的貨物，約有七成是布疋、衣物、塑膠玩具等香港製品，其他三成則是內地的轉口貨。航商對於收取內地轉口貨這一點是重視的。例如本月上月開往澳洲的「利來」輪，載出的四百多噸貨物就有一半是內地轉口貨。今年來由澳洲運港的貨物，比去年回增近五成，這也是某些船公司決定增派船隻航行的一個重要因素。雖然今年澳洲羊毛、麵粉、酒、生糖、熟皮等來貨，已比去年減少了，但小麥、五金、麥膠、凍肉和牛油等却有增加。今年來有多艘從澳洲抵港的船隻，都載到二千多噸貨物，運費收入已比去年顯著增加。

**航商重視港澳線**

除美、英、西德之外，今年澳洲是向香港購貨最多的第四個海洋市場，而且澳洲政府由八月份起放寬輸入限制，航商重視此線生意，乃是很容易理解的。該線的貨物運費保持穩定，航輪沒有暗中減價收貨的情形，在這一方面而言，它要比港—美航線好做得多了。

# 日貨運港近轉增

魯龍

香港—日本線進口貨運，最近比前已轉頻繁，從日本抵港的船隻，多半載貨稍有增加。有些由日本經香港往歐洲的船隻，過去接載從日本付港的貨物是比較少的，最近情況略有不同。據航商估計，該線貨運比較暢旺的情形，將能維持一個時期，而不會驟然退減。

**每月萬餘噸**

據航商說，最近由日本運港的貨物，已回增至每月一萬餘噸，比諸七月份約增加千餘噸。就增加的數量而言，本來不算太少，但各輪所載貨物，增加的數目並不大。雖然有些從日本開往歐洲的船隻，過去載來香港的貨物多半在一百噸以下，甚至有時無貨在港卸落，而在港停泊，主要是收取付歐貨物。近來這些船隻從日本載來的貨物亦稍增，如日前抵港轉航歐洲的「秋田丸」，載來的貨物有兩百餘噸。但是這些船隻載來的貨物多些，並不是日本來港的艙位稀少，只是有些貨物需要找快船載來，故一般輪船載貨所增的數量並不大。

**輪船逾五十**

據航商估計，目前直航和經航香港與日本間的航輪，每月共在五十艘以上。除一部分近程航輪之外，如由歐洲、非洲、澳洲和美洲到港的船隻，多半前往日本接貨，等到返港後才回航，故往返於香港—日本間船隻的數目，差不多有港—星線的數目一樣多。因此，來貨雖然增加一定數量，但以數十艘船隻分配，各輪所得的數量便很有限了。

**棉毛織品多**

港—日線與港—星線的情況，其不同之處是日本來港貨物有不少是貴價貨，去星的港貨則不盡然，最近日本輸港的貨物，棉、毛織品佔有相當大的數量，如秋天用棉布、秋天用絨料、人造纖維布、棉毯、毛冷等，都是些貴價貨品，運費每噸在六十元以上，故船公司收益比較可觀。當然，日本亦有些粗賤貨品運來，例如水泥、階磚、水貨等，運費是比較低的，但最近輸來增加較大的是棉、毛織品等秋天用貨物。水貨、水泥來貨亦有增加，但相對之下稍爲少些。其餘海味、大、小五金、機器及其配件、玩具、味粉、罐頭食品等貨，最近來貨量均比前多了些。此等貨物運費都是比較高的，故日本線貨運生意，還算有點肉。

**不會驟轉淡**

港—日線進口貨運的趨勢如何？據航商說，驟然轉淡是不會的。原因是秋貨繼續有來，海味雜貨來貨往後將再有增加，遲些時尚有多貨和聖誕節貨運來。此間商人訂入的五金、機器等，到十一月付運的亦有一定數量。同時，目前只是該貨運開始轉旺，今後可能再稍爲旺些。但日本途程近，多貨須遲些時才有大量運來，今年日本貨價比較貴，如棉毛織品、五金、紙張、化工原料等都有同樣情形，港商向日訂貨並不活躍。該線的貨運生意，遲些時還有些好轉，但亦有一定的限度。

## 水泥二千噸

### 會福丸今由日運港 上海丸後天亦由日到

【本報訊】泰山公司代理之日輪「會福丸」，定廿八日由日本抵港，停泊於油蔴地口起貨。她這次載來水泥二千噸和雜貨四百噸。

該公司代理的另一艘日輪「上海丸」，定本月三十日由日本抵港，起落貨物後即轉駛往海防。永通公司現已開始代接出口貨。

## 大木千餘噸 開日可到港

### 興立由打根山運來

【本報訊】多利順洋行屬下的「興立」輪，將於二十九日由山打根抵港，下月二日開航，前往古晉、詩巫、山打根。

「興立」輪將滿載二千噸貨物抵港，其中有大木三萬五千立方呎，比諸前一水減少五千立方呎。據悉三百噸，其中有二百五十噸將轉口往日本，其餘五十噸是港商的貨物。另有數十噸椰油和一部分雜貨。

## 奇鋒今開日

【本報訊】美國輪船公司屬下的「奇鋒」輪，定於今日由此間開往基隆、釜山、日本及美國。

據悉，該輪沒有貨物運往基隆及日本，約有八百噸貨物運往美國。運往美國的貨物有棉織品約三百噸、膠鞋二百餘噸、手套二十餘噸，還有塑膠花、玩具、蠟燭及蠟公仔。

## 芝錦碧

上週末開往西非，載出貨物千二噸

【本報訊】渣華郵船公司屬下的「芝錦碧」輪，上週末開往西非，據悉運出的貨物約有一千二百噸。

據航商消息，目前香港每月有六艘輪船開往西非，每月大約共有八千至一萬噸運出，其中較大宗的貨物有棉織品、塑膠品、搪瓷器皿、人造絲織品、鋁器、皮鞋、電器等。

東來公司代理之「乾洋丸」，定於十月一日由此間開往西非，目前繼續收貨。

## 巴紗千噸 已運到港

【本報訊】巴拉多船務公司屬下的「辰春丸」，已於二十五日下午由喀剌蚩經新加坡抵港，它此次由喀剌蚩載來二千噸貨物，全部是棉紗。

「辰春丸」已於二十六日上午開往日本，此次在港暫不接貨。

## 生猪生牛食米 順盛由泰運來

### 預定後天可運到港

【本報訊】捷順公司屬下的「順盛」輪，已於本月二十五日從曼谷開來香港，將於本月三十日抵步。

據悉，該輪有生豬九百頭、生牛二百二十九頭、米一千二百二十七噸及雜貨四百二十噸運來。

## 火車時刻表

| 九龍開 | 到羅湖 | 羅湖開 | 到九龍 |
|---|---|---|---|
| 上午6時37分 | 7時39分 | 上午6時32分 | 7時35分 |
| 7時44分 | 8時49分 | 時18分 | 8時23分 |
| 9時03分 | 10時14分 | 7時57分 | 8時58分 |
| 10時10分 | 11時22分 | 9時05分 | 10時04分 |
| 11時39分 | 下午12時48分 | 10時32分 | 11時29分 |
| 下午12時42分 | 1時45分 | 11時55分 | 下午12時31分 |
| 2時15分 | 3時16分 | 下午1時03分 | 2時02分 |
| 4時13分 | 5時14分 | 時23分 | 3時23分 |
| 5時30分 | 6時31分 | 4時21分 | 5時20分 |
| 6時48分 | 7時49分 | 5時38分 | 6時38分 |
| 8時15分 | 9時16分 | 6時58分 | 7時56分 |
| 10時 | 10時59分 | 8時28分 | 9時28分 |

假期改開10時45分到11時44分

| 深圳開（北京時間） | 到廣州 | 廣州開（北京時間） | 到深圳 |
|---|---|---|---|
| 上午11時40分 | 下午2時17分 | 上午7時15分 | 上午9時51分 |
| 下午1時08分 | 下午4時08分 | 上午8時50分 | 上午11時33分 |
| 下午4時05分 | 下午8時40分 | 上午9時55分 | 下午2時20分 |

## 入口船期預告

| 船 | 名 | 開來港口 | 月日 | 公司 |
|---|---|---|---|---|
| 星光丸 | SEIKO MARU | 新加坡 | 9月30 | 東方 |
| 辰國丸 | TATSUKUNI MARU | 金邊 | 9月30 | 福來 |
| 乾洋丸 | KENYO MARU | 日本 | 9月30 | 東來 |
| 上海丸 | SHANGHAI MARU | 日本 | 9月30 | 泰山 |
| 邊羅華士 | BENLAWERS | 歐洲新加坡 | 9月30 | 邊行 |
| 克利夫蘭總統 | PRES. CLEVELAND | 美國馬尼拉 | 9月30 | 總統 |
| 飛行努力 | FLYING ENDEAVOR | 美國馬尼拉 | 9月30 | 和捷 |
| 太平 | TAI PING | 神戶 | 9月30 | 太古 |
| 祥雲丸 | SHOUN MARU | 日本 | 9月30 | 洛士利 |
| 科倫坡城 | CITY OF COLOMBO | 日本 | 9月30 | 銀行 |
| 泰嘉 | TIGRE | 日本 | 9月30 | 法郵 |
| 美露士 | MILOS | 澳洲馬尼拉 | 9月30 | 天祥 |
| 顯生 | HIN SANG | 山打根 | 9月30 | 渣甸 |
| 順盛 | SHUN SHING | 曼谷 | 9月30 | 捷順 |
| 赫信士泰 | HESSENSTEIN | 日本 | 10月1 | 捷成 |
| 菲島怡美利 | NOREVEREIT | 日本 | 10月1 | 福來 |
| 濟洲 | CHEJU | 曼谷 | 10月1 | 福來 |
| 嘉士打吉 | GAASTERKERK | 歐洲新加坡 | 10月1 | 渣華 |
| 渣士頓馬士基 | CHASTINE MAERSK | 美國馬尼拉 | 10月1 | 捷成 |
| 印度怡美利 | REBEVERETT | 新加坡 | 10月1 | 福來 |
| 漢堡 | HAMBURG | 歐洲新加坡 | 10月1 | 捷成 |
| 亞連地山 | ALENDI HILL | 日本 | 10月2 | 巴拉多 |
| 士打茂三碧 | STRAAT MOZAMBIQUE | 非洲 | 10月2 | 渣華 |
| 財生 | CHOY SANG | 新加坡 | 10月2 | 渣甸 |
| 奇諾馬士基 | KNUD MAERSK | 波斯灣印尼 | 10月2 | 捷成 |
| 烈打馬士基 | RITA MAERSK | 曼谷 | 10月2 | 捷成 |
| 大西洋 | ATLANTIC OCEAN | 歐洲新加坡 | 10月2 | 太平 |
| 登賀 | DANHOLM | 上海大連 | 10月2 | 華夏 |
| 四川 | SZECHUEN | 基隆 | 10月2 | 太古 |
| 重慶 | CHUNG KING | 門司 | 10月3 | 太古 |
| 東美 | EASTERN MAID | 日本 | 10月3 | 渣甸 |
| 國川丸 | KUNIKAWA MARU | 日本 | 10月3 | 太平 |
| 東英 | EASTERN SAGA | 新加坡 | 10月3 | 渣甸 |
| 東泰 | EASTERN ARGOSY | 新加坡 | 10月3 | 渣甸 |
| 協泰丸 | KYOTAI MARU | 日本 | 10月3 | 東來 |
| 奧地亞 | ORDIA | 日本 | 10月3 | 鐵行 |
| 白春蘭總統 | PRES. BUCHANAN | 美國馬尼拉 | 10月3 | 總統 |
| 廣東 | KWANGTUNG | 神戶上海 | 10月4 | 太古 |
| 聖愛門 | SAINT EDMUND | 新加坡 | 10月4 | 渣華 |
| 芝保大士 | TJIBODAS | 東非 | 10月4 | 渣華 |
| 墨爾本丸 | MELBOURNE MARU | 日本 | 10月4 | 東方 |
| 海順 | HELIOS | 日本 | 10月4 | 多利順 |
| 京都 | KYOTO | 歐洲新加坡 | 10月4 | 太平 |
| 岳剌 | OKHLA | 日本 | 10月4 | 鐵行 |
| 利士碧琪 | KRISTIN BAKKE | 美國日本 | 10月4 | 鐵行 |
| 芬田 | FERNFIELD | 馬尼拉 | 10月5 | 多利順 |
| 柏當嘉 | PATONGA | 歐洲新加坡 | 10月5 | 鐵行 |
| 高棉 | CAMBODGE | 馬賽西貢 | 10月5 | 法郵 |
| 保拿 | BEIRA | 歐洲新加坡 | 10月5 | 寶隆 |
| 培剌士 | PYRRHUS | 日本 | 10月5 | 太古 |
| 島根丸 | SHIMANE MARU | 日本 | 10月5 | 洛士利 |
| 多利賀 | TOBAGO | 美國馬尼拉 | 10月6 | 順昌 |
| 正鋒 | PIONEER MAIN | 美國馬尼拉 | 10月6 | 美輪 |
| 有田丸 | ARITA MARU | 日本 | 10月6 | 天祥 |
| 菲律賓運輸 | PHILIPPINE TRANSPORT | 美國馬尼拉 | 10月6 | 渣甸 |
| 丹碧些亞 | DENBIGHSHIRE | 歐洲新加坡 | 10月6 | 渣甸 |
| 滿的威道丸 | MONTEVIDE MARU | 日本 | 10月6 | 東方 |
| 薩摩丸 | SATSUMA MARU | 日本 | 10月6 | 天祥 |
| 芝利華 | TJILUWAH | 日本 | 10月6 | 渣華 |
| 多利斯 | DOLIUS | 歐洲新加坡 | 10月6 | 太古 |
| 有馬丸 | ARIMA MARU | 日本 | 10月6 | 天祥 |
| 夏利睦 | HERMOD | 斗湖 | 10月7 | 多利順 |
| 三春丸 | MIHARU MARU | 日本 | 10月7 | 天祥 |
| 西吐士 | CITOS | 日本 | 10月7 | 天祥 |
| 大家泰 | TAGAYTAY | 馬尼拉 | 10月7 | 多利順 |
| 謙士吉 | HEEMSKERK | 日本 | 10月7 | 渣華 |
| 邊紐約 | BENREOCH | 歐洲新加坡 | 10月7 | 邊行 |
| 勝高剌 | SANGOLA | 加爾各答唬嚨仰光新加坡 | 10月7 | 鐵行 |
| 忌連佳 | GLENGYLE | 日本 | 10月7 | 渣甸 |
| 士打萬達民 | STRAAT VAN DIEMEN | 日本 | 10月8 | 渣華 |
| 喜馬拉亞 | HIMALAYA | 日本 | 10月8 | 鐵行 |
| 光星 | LAO | 新加坡 | 10月8 | 福來 |
| 渙加馬士基 | OLGA MAERSK | 美國馬尼拉 | 10月8 | 捷成 |
| 淺香山丸 | ASAKISAN MARU | 日本 | 10月8 | 東來 |
| 天城山丸 | AMAGISAN MARU | 日本 | 10月8 | 東來 |
| 奧勒干郵 | OREGON MAIL | 美國日本 | 10月8 | 福來 |
| 巴巴拉萊克 | BARBARA LYKES | 美國馬尼拉 | 10月9 | 總統 |
| 捷利碧琪 | GJERTRUD BAKKE | 西澳洲新加坡 | 10月9 | 鐵行 |
| 箱根山丸 | HAKONESAN MARU | 日本 | 10月9 | 東來 |
| 亞利桑那丸 | ARIZONA MARU | 日本 | 10月9 | 東方 |
| 九州丸 | KYUSHU MARU | 日本 | 10月9 | 東方 |
| 聖山丸 | SEIZAN MARU | 日本 | 10月9 | 太平 |
| 邦士域 | BRAUNSCHWEIG | 日本 | 10月9 | 捷成 |
| 奧勃拉 | OBRA | 喀剌蚩孟買新加坡 | 10月9 | 鐵行 |
| 保馬 | BOMA | 日本 | 10月10 | 寶隆 |
| 嘉素華利 | CASTLEVILLE | 美國宿務 | 10月10 | 多利順 |
| 勿地打馬士基 | MATHILDE MAERSK | 日本 | 10月10 | 捷成 |
| 海利 | HAI LEE | 新加坡 | 10月11 | 多利順 |
| 高美順 | GLOMEGGEN | 非洲 | 10月11 | 寶隆 |
| 笠島丸 | KASASHIMA MARU | 日本 | 10月11 | 巴拉多 |
| 亞夫 | HERVAR | 山打根 | 10月11 | 多利順 |
| 多馬 | TOMAR | 馬尼拉 | 10月11 | 多利順 |
| 東沙 | TUNGSHA | 歐洲新加坡 | 10月11 | 天祥 |
| 夏維達 | HAVILDAR | 日本 | 10月11 | 鐵行 |
| 芬崇 | FERNCLIFF | 美國馬尼拉 | 10月12 | 多利順 |
| 斯蒂芬 | STEFAN OKRZEJA | 歐洲 | 10月12 | 華夏 |
| 日本熊 | JAPAN BEAR | 美國馬尼拉 | 10月12 | 美輪 |
| 中國郵 | CHINA MAIL | 美國馬尼拉 | 10月12 | 福來 |
| 路域沙芬 | LUDWIGSHAFEN | 歐洲新加坡 | 10月12 | 捷成 |
| 胡佛總統 | PRES. HOOVER | 美國馬尼拉 | 10月12 | 總統 |
| 亞奇利士 | ACHILLES | 日本 | 10月13 | 太古 |
| 東方 | EASTERN | 日本 | 10月13 | 鐵行 |
| 海耀 | HERO | 山打根 | 10月13 | 多利順 |
| 東海丸 | TOKAI MARU | 日本 | 10月14 | 東方 |
| 埃沙高 | ISARCO | 意大利新加坡 | 10月14 | 天祥 |
| 新加坡 | SINGAPORE | 日本 | 10月14 | 鐵行 |
| 亞西 | R.C.RICKMERS | 歐洲 | 10月15 | 華夏 |

## 出口船期預告

### 歐洲線

| 船 | 名 | 開往港口 | 月日 | 公司 |
|---|---|---|---|---|
| 緬甸 | BURMA | 歐洲 | 9月30 | 太平 |
| 科倫坡城 | CITY OF COLOMBO | 倫敦 | 10月1 | 銀行 |
| 泰嘉 | TIGRE | 倫敦 | 10月1 | 法郵 |
| 邊摩 | BENMHOR | 利物浦漢堡 | 10月1 | 邊行 |
| 赫信士泰 | HESSENSTEIN | 歐洲 | 10月2 | 捷成 |
| 邊羅華士 | BENLAWERS | 歐洲 | 10月3 | 邊行 |
| 白春蘭總統 | PRES. BUCHANAN | 歐洲 | 10月4 | 總統 |
| 培剌士 | PYRRHUS | 歐洲 | 10月6 | 太古 |
| 薩摩丸 | SATSUMA MARU | 歐洲 | 10月6 | 天祥 |
| 滿的威道丸 | MONTEVIDEO MARU | 歐洲 | 10月7 | 東方 |
| 謙士吉 | HEEMSKERK | 歐洲 | 10月8 | 渣華 |
| 印度 | INDIA | 歐洲 | 10月9 | 殷理基 |
| 忌連佳 | GLENGYLE | 歐洲 | 10月9 | 渣甸 |
| 邦士域 | BRAUNSCHWEIG | 歐洲 | 10月10 | 捷成 |
| 保馬 | BOMA | 歐洲 | 10月11 | 寶隆 |
| 多馬 | TOMAR | 歐洲 | 10月12 | 多利順 |
| 沙班 | SABANG | 歐洲 | 10月15 | 太平 |
| 新加坡 | SINGAPORE | 歐洲 | 10月14 | 鐵行 |
| 亞奇利士 | ACHILLES | 歐洲 | 10月15 | 太古 |
| 埃沙高 | ISARCO | 意大利 | 10月15 | 天祥 |
| 亞譚斯總統 | PRES. ADAMS | 歐洲 | 10月17 | 總統 |
| 高棉 | CAMBODGE | 馬賽 | 10月18 | 法郵 |
| 忌連萊 | GLENROY | 歐洲 | 10月20 | 渣甸 |
| 邊紐約 | BENREOCH | 英荷西德 | 10月21 | 邊行 |
| 歌賦 | CORFU | 歐洲 | 10月23 | 鐵行 |
| 沙賓士泰 | SCHWABENSTEIN | 歐洲 | 10月22 | 捷成 |
| 萬利羅士 | MENELAUS | 歐洲 | 10月28 | 太古 |
| 多利斯 | DOLIUS | 歐洲 | 10月29 | 太古 |
| 漢堡 | HAMBURG | 歐洲 | 10月30 | 捷成 |
| 邊連尼士 | BENRINNES | 歐洲 | 11月1 | 邊行 |
| 邊納湯 | BENATTOW | 歐洲 | 11月2 | 邊行 |
| 維多利亞 | VICTORIA | 意大利 | 11月3 | 天祥 |
| 舟山 | CHUSAN | 歐洲 | 11月7 | 鐵行 |

### 印·巴·中東線

| 船 | 名 | 開往港口 | 月日 | 公司 |
|---|---|---|---|---|
| 緬甸 | BURMA | 亞丁塞得港 | 9月30 | 太平 |
| 邊摩 | BENMHOR | 亞丁蘇丹港 | 10月1 | 邊行 |
| 科倫坡城 | CITY OF COLOMBO | 亞丁塞得港 | 10月1 | 銀行 |
| 泰嘉 | TIGRE | 亞丁 | 10月1 | 法郵 |
| 菲島怡美利 | NOREVERETT | 加爾各答吉大港 | 10月2 | 福來 |
| 亞連地山 | ALENDI HILL | 科倫坡 | 10月3 | 巴拉多 |
| 尤利雲斯 | EURYALUS | 蘇彝士 | 10月3 | 巴拉多 |
| 奧地亞 | ORDIA | 孟買 | 10月4 | 鐵行 |
| 白春蘭總統 | PRES. BUCHANAN | 科倫坡孟買喀剌蚩 | 10月4 | 總統 |
| 東美 | EASTERN MAID | 加爾各答 | 10月5 | 渣甸 |
| 岳剌 | OKHLA | 喀剌蚩 | 10月6 | 鐵行 |
| 薩摩丸 | SATSUMA MARU | 蘇彝士 | 10月6 | 天祥 |
| 三春丸 | MIHARU MARU | 加爾各答吉大港 | 10月7 | 天祥 |
| 滿的威道丸 | MONTEVIDEO MARU | 亞丁 | 10月7 | 東方 |
| 有馬丸 | ARIMA MARU | 亞丁塞得港 | 10月7 | 天祥 |
| 銀洋丸 | GINYO MARU | 孟買 | 10月8 | 天祥 |
| 斯雲馬士基 | SVED MAERSK | 印度波斯灣 | 10月8 | 捷成 |
| 忌連佳 | GLENGYLE | 亞丁塞得港 | 10月9 | 渣甸 |
| 天城山丸 | AMAGISAN MARU | 科倫坡孟買喀剌蚩 | 10月9 | 東來 |
| 平陽丸 | HEIYO MARU | 科倫坡孟買喀剌蚩 | 10月9 | 天祥 |
| 保馬 | BOMA | 亞丁塞得港 | 10月10 | 寶隆 |
| 多馬 | TOMAR | 亞丁塞得港 | 10月12 | 多利順 |
| 夏維達 | HAVILDAR | 加爾各答 | 10月12 | 鐵行 |
| 沙班 | SABANG | 亞丁塞得港 | 10月15 | 太平 |
| 新加坡 | SINGAPORE | 亞丁塞得港 | 10月15 | 鐵行 |
| 埃沙高 | ISARCO | 亞丁塞得港 | 10月15 | 天祥 |
| 亞奇利士 | ACHILLES | 亞丁塞得港 | 10月15 | 太古 |

### 東南亞線

| 船 | 名 | 開往港口 | 月日 | 公司 |
|---|---|---|---|---|
| 緬甸 | BURMA | 日本 | 9月30 | 太古 |
| 上海丸 | SHANGHAI MARU | 海防 | 9月30 | 泰山 |
| 喜馬拉雅丸 | HIMALAYA MARU | 曼谷 | 9月30 | 東方 |
| 大寶康 | TAI POO HONG | 西貢金邊 | 10月1 | 順昌 |
| 尼果勃拉 | NEGOBLA | 雅加達新加坡 | 10月1 | 華夏 |
| 辰國丸 | TATSUKUNI MARU | 金邊 | 10月1 | 福來 |
| 泰嘉 | TIGRE | 馬尼拉西貢 | 10月1 | 法郵 |
| 邊摩 | BENMHOR | 新加坡 | 10月1 | 邊行 |
| 科倫坡城 | CITY OF COLOMBO | 新加坡 | 10月1 | 銀行 |
| 羅斯亞 | SANTA LUCIA | 金邊 | 10月1 | 永和祥 |
| 乾洋丸 | KENYO MARU | 新加坡 | 10月1 | 東來 |
| 祥雲丸 | SHOUN MARU | 新加坡 | 10月1 | 洛士利 |
| 菲島怡美利 | NOREVERETT | 新加坡唬嚨 | 10月2 | 福來 |
| 興立 | HENRIK | 古晉山打根 | 10月2 | 多利順 |
| 赫信士泰 | HESSENSTEIN | 新加坡 | 10月2 | 捷成 |
| 渣士頓馬士基 | CHASTINE MAERSK | 西貢曼谷 | 10月2 | 捷成 |
| 亞連地山 | ALENDI HILL | 新加坡 | 10月3 | 巴拉多 |
| 亞美宜 | AMONEA | 金邊 | 10月3 | 德安 |
| 顯生 | HIN SANG | 山打根 | 10月3 | 渣甸 |
| 民興 | ELSBETH | 西貢金邊 | 10月3 | 順昌 |
| 白春蘭總統 | PRES. BUCHANAN | 新加坡唬嚨西貢 | 10月4 | 總統 |

（左接出口船期預告）

| 船 | 名 | 開往港口 | 月日 | 公司 |
|---|---|---|---|---|
| 登賀 | DANHOLM | 雅加達新加坡 | 10月4 | 華夏 |
| 奧地亞 | ORDIA | 新加坡唬嚨 | 10月4 | 鐵行 |
| 利士碧琪 | KRISTIN BAKKE | 新加坡 | 10月5 | 鐵行 |
| 墨爾本丸 | MELBOURNE MARU | 新加坡 | 10月5 | 東方 |
| 海順 | HELIOS | 曼谷 | 10月5 | 多利順 |
| 東美 | EASTERN MAID | 新加坡唬嚨 | 10月5 | 渣甸 |
| 薩摩丸 | SATSUMA MARU | 新加坡 | 10月6 | 天祥 |
| 多利賀 | TOBAGO | 西貢曼谷 | 10月6 | 順昌 |
| 廣東 | KWANGTUNG | 新加坡 | 10月6 | 太古 |
| 有馬丸 | ARIMA MARU | 新加坡 | 10月7 | 天祥 |
| 三春丸 | MIHARU MARU | 新加坡唬嚨 | 10月7 | 天祥 |
| 西吐士 | CITOS | 山打根 | 10月7 | 天祥 |
| 富寧 | FUNING | 新加坡印尼 | 10月7 | 太古 |

### 汕頭·上海·天津線

| 船 | 名 | 開往港口 | 月日 | 公司 |
|---|---|---|---|---|
| 嘉士打吉 | GAASTERKERK | 上海 | 10月2 | 渣華 |
| 京都 | KYOTO | 華北 | 10月5 | 太平 |
| 東英 | EASTERN SAGA | 上海 | 10月5 | 渣甸 |
| 財生 | CHOY SANG | 天津 | 10月6 | 渣甸 |

### 基隆·釜山·日本港口線

| 船 | 名 | 開往港口 | 月日 | 公司 |
|---|---|---|---|---|
| 星光丸 | SEIKO MARU | 日本 | 9月30 | 東方 |
| 亞美閣 | AMIRA | 高雄 | 9月30 | 德安 |
| 大利花 | TARIFA | 釜山日本 | 9月30 | 多利順 |
| 萬加娜 | MARGALORE | 日本 | 9月30 | 太古 |
| 漢陽 | HAN YANG | 日本 | 10月1 | 太古 |
| 美露士 | MILOS | 日本 | 10月1 | 天祥 |
| 克利夫蘭總統 | PRES. CLEVELAND | 日本 | 10月1 | 總統 |
| 飛行努力 | FLYING ENDEAVOR | 日本 | 10月1 | 和捷 |
| 印度怡美利 | REBEVERETT | 日本 | 10月2 | 福來 |
| 嘉士打吉 | GAASTERKERK | 日本 | 10月2 | 渣華 |
| 濟洲 | CHEJU | 沖繩釜山日本 | 10月2 | 福來 |
| 士打茂三碧 | STRAAT MOZAMBIQUE | 日本 | 10月4 | 渣華 |
| 烈打馬士基 | RITA MAERSK | 日本 | 10月4 | 捷成 |
| 漢堡 | HAMBURG | 日本 | 10月4 | 捷成 |
| 東泰 | EASTERN ARGOSY | 日本 | 10月4 | 渣甸 |
| 四川 | SZECHUEN | 基隆 | 10月4 | 太古 |
| 聖愛門 | SAINT EDMUND | 日本 | 10月5 | 渣華 |
| 京都 | KYOTO | 日本 | 10月5 | 太平 |
| 菲律賓運輸 | PHIL TRANSPORT | 日本 | 10月6 | 渣甸 |
| 高棉 | CAMBODGE | 日本 | 10月6 | 法郵 |
| 財生 | CHOY SANG | 神戶 | 10月6 | 渣甸 |
| 有田丸 | ARITA MARU | 日本 | 10月6 | 天祥 |
| 芝保大士 | TJIBODAS | 日本 | 10月6 | 渣華 |

### 非洲線

| 船 | 名 | 開往港口 | 月日 | 公司 |
|---|---|---|---|---|
| 泰嘉 | TIGRE | 北非 | 10月1 | 法郵 |
| 乾洋丸 | KENYO MARU | 西南非 | 10月1 | 東來 |
| 祥雲丸 | SHOUN MARU | 南非 | 10月1 | 洛士利 |
| 墨爾本丸 | MELBOURNE MARU | 西南非洲 | 10月5 | 東方 |
| 士打萬達民 | STRAAT VAN DIEMEN | 南非 | 10月10 | 渣華 |
| 九州丸 | KYUSHU MARU | 東非 | 10月10 | 東方 |
| 士打馬力加 | STRAAT MALLAKKA | 東非 | 10月11 | 渣華 |
| 聖山丸 | SEIZAN MARU | 西非 | 10月11 | 太平 |
| 高美順 | GLOMEGGEN | 西非 | 10月12 | 寶隆 |
| 軒士馬士基 | HANS MAERSK | 南非 | 10月13 | 捷成 |

### 美洲線

| 船 | 名 | 開往港口 | 月日 | 公司 |
|---|---|---|---|---|
| 新利華利 | SUNNYVILLE | 美國 | 9月30 | 銀行 |
| 萬加娜 | MANGALORE | 美國 | 9月30 | 太古 |
| 克利夫蘭總統 | PRES. CLEVELAND | 美國 | 10月1 | 總統 |
| 飛行努力 | FLYING ENDEAVOR | 美國 | 10月1 | 和捷 |
| 尤利雲斯 | EURYALUS | 美國 | 10月3 | 巴拉多 |
| 國川丸 | KUNIKAWA MARU | 美國 | 10月4 | 太平 |
| 協泰丸 | KYOTAI MARU | 美國 | 10月4 | 東來 |
| 烈打馬士基 | RITA MAERSK | 美國 | 10月4 | 捷成 |
| 芬田 | FERNFIELD | 美國 | 10月6 | 多利順 |
| 菲律賓運輸 | PHIL. TRANSPORT | 美國 | 10月6 | 渣甸 |
| 島根丸 | SHIMANE MARU | 美國 | 10月6 | 洛士利 |
| 正鋒 | PIONEER MAIN | 美國 | 10月6 | 美輪 |
| 巴巴拉萊克 | BARBARA LYKES | 美國 | 10月8 | 總統 |
| 淺香山丸 | ASAKASAN MARU | 美國 | 10月9 | 東來 |
| 箱根山丸 | HAKONESAN MARU | 美國 | 10月10 | 東來 |

### 澳洲線

| 船 | 名 | 開往港口 | 月日 | 公司 |
|---|---|---|---|---|
| 亞波丸 | AWA MARU | 新西蘭 | 9月30 | 東方 |
| 太平 | TAI PING | 悉尼墨爾本 | 10月3 | 太古 |
| 萬諾 | VAN NOORT | 新西蘭 | 10月4 | 渣華 |
| 利士碧琪 | KRISTIN BAKKE | 澳洲 | 10月5 | 鐵行 |
| 重慶 | CHUNG KING | 拉布爾 | 10月6 | 太古 |
| 廣東 | KWANG TUNG | 弗力曼陀 | 10月6 | 太古 |
| 西吐士 | CITOS | 拉布爾悉尼墨爾本 | 10月7 | 天祥 |
| 東方 | EASTERN | 悉尼墨爾本 | 10月14 | 鐵行 |
| 美露士 | MILOS | 比利斯本悉尼 | 10月17 | 天祥 |
| 東泰 | EASTERN ARGOSY | 澳洲 | 10月22 | 渣甸 |

## 輪船停泊處

| 船 | 名 | 停泊地點 | 公司 |
|---|---|---|---|
| 美興 | MUI HENG | A19 | 順昌 |
| 邊摩 | BENMHOR | 九龍倉橋 | 邊行 |
| 民興 | ELSBETH | 油蔴地 | 順昌 |

## 今日明日出入口船隻

### 今日入口船隻

| 船 | 名 | 開來港口 | 停泊地點 | 公司 |
|---|---|---|---|---|
| 會福丸 | KAIFUKU MARU（下午） | 日本 | 油蔴地 | 泰山 |
| 漢陽 | HAN YANG（上午九時） | 基隆 | 西環碼頭 | 太古 |
| 海皇 | HOI WONG（下午） | 汕頭 | B | 捷順 |
| 奇鋒 | PIONEER MYTH（晨早） | 美國馬尼拉 | A15 | 美輪 |
| 海安 | HAI AN（下午） | 高雄 | 油蔴地 | 大信 |

### 今日出口船隻

| 船 | 名 | 開往港口 | 停泊地點 | 公司 |
|---|---|---|---|---|
| 亞魯士 | AROS（下午） | 馬尼拉山打根澳洲 | B27 | 天祥 |
| 美洲 | AMERICANA（下午） | 日本 | B7 | 新興行 |
| 萬隆丸 | BANDUNG MARU（上午） | 印尼 | A10 | 巴拉多 |
| 奇鋒 | PIONEER MYTH（下午） | 基隆釜山日本美國 | A15 | 美輪 |
| 恒利 | ZEUS（下午） | 馬尼拉 | B32 | 澳洲 |
| 皇上威利 | KINGSVILLE（晨早） | 西貢 | 九龍倉橋 | 多利順 |
| 海福 | HAI FOO（下午） | 高雄 | 油蔴地 | 集豐 |

### 明日入口船隻

| 船 | 名 | 開來港口 | 停泊地點 | 公司 |
|---|---|---|---|---|
| 新利華利 | SUNNYVILLE | 馬尼拉 | A | 銀行 |
| 喜馬拉雅丸 | HIMALAYA MARU | 日本 | A | 東方 |
| 湖北 | HUPEH | 曼谷 | B | 太古 |
| 亞美閣 | AMIRA | 金邊 | 油蔴地 | 德安 |
| 興立 | HENRIK | 山打根 | B | 多利順 |
| 森摩 | SAMOA | 歐洲新加坡 | 九龍倉橋 | 寶隆 |
| 健龍丸 | KENRYU MARU | 日本 | A | 天祥 |
| 大利花 | TARIFA | 歐洲新加坡 | 九龍倉橋 | 多利順 |
| 阿波丸 | AWA MARU | 日本 | A | 東方 |
| 尼果勃拉 | NEGOBLA | 天津 | B | 華夏 |
| 萬加娜 | MANGALORE | 馬尼拉 | A | 太古 |
| 緬甸 | BURMA | 日本 | A | 太平 |
| 富士丸 | FUJI MARU | 日本 | A | 太平 |

### 明日出口船隻

| 船 | 名 | 開往港口 | 停泊地點 | 公司 |
|---|---|---|---|---|
| 海皇 | HOI WONG | 新加坡唬嚨 | B | 捷順 |
| 新安 | SUN ON | 婆羅乃 | 油蔴地 | 華商行 |
| 健龍丸 | KENRYU MARU | 西貢曼谷 | A | 天祥 |
| 富士丸 | FUJI MARU | 西貢曼谷 | A | 太平 |
| 北風 | NORTH BREEZE | 湛江 | B25 | 華夏 |
| 海安 | HAI AN | 高雄 | 油蔴地 | 大信 |


N.Y.K. LINE

日本郵船株式會社

天祥洋行總代理

健龍丸 "KENRYU MARU" 準於九月廿九日抵港 即日開行 西貢，曼谷。

薩摩丸 "SATSUMA MARU" 準於十月六日抵港 即日開行 星加坡，蘇彝士，砵悉，熱內亞，馬賽，巴塞倫那，利物浦，漢堡，安得活，鹿途丹。

三春丸 "MITARU MARU" 準於十月七日抵港 即日開行 星加坡，巴生港，庇能，仰光，吉大港，加爾各答。

天祥洋行華人船務部 電話：八〇九六三

南洋貨載代理處 合記公司 德輔道中二九〇號二樓電話：四四一五五一

海皇 HOI WONG

九月廿九日落貨 即晚開行 直航石叻、庇能

貴客搭附貨請駕臨敝公司接洽 文咸西街六十八號 電話：45079 45081

捷順船務有限公司啓

華夏企業有限公司代理

FAR EAST ENTERPRISING CO., (H.K.) LTD.

登賀輪 M.V. "DANHOLM"

由上海、大連來。

預定：十月二日抵達香港。

十月四日開往雅加達、星加坡。

卸貨：請收貨人速來本公司接洽。

裝貨：請到李寶椿大樓528號室聯華船務公司接洽。 電話：44287、442749.

華夏企業有限公司啓。

畢打街14號九樓 電話：27701, 25906.

萬噸新型快船「泰嘉」 S/S "TIGRE"（時速十七海哩）

直往小呂宋、西貢、倫敦、北非及歐洲各埠

準九月卅日落貨 十月一日下午開行

貴客附貨，請移玉至敝公司辦房接洽是荷（經理：溫觀清）

干諾道中五號皇后行樓下 電話：26651-3 27002 87346 香港

法國郵船公司

華夏企業有限公司代理

FAR EAST ENTERPRISING CO., (H.K) LTD.

尼果勃拉輪 S.S. "NEGOBLA"

由天津來。

預定：九月二十九日抵達香港。

十月一日開往雅加達、星加坡。

卸貨：請收貨人速來本公司接洽。

裝貨：請到李寶椿大樓528號室聯華船務公司接洽。 電話：42878, 442749.

華夏企業有限公司啓

畢打街14-16號九樓 電話：27701 25906.

大寶康 S.S. TAIPOOHONG 往西貢 金邊（有客位歡迎搭客）

九月廿九、卅日、十月一日落貨 一日下午開行

民興 M.V. ELSBETH 直往金邊

十月二、三日落貨 三日下午開行

貴客搭客請到接洽爲荷

干諾道西廿四號二樓電話：四四一八五 四九六一九

順昌航業有限公司啓

第一汽船船期廣告

THE FIRST SHIPPING COY. LTD.

會福丸 S.S. "KAIFUKU MARU" 約於九月廿八日到港

上海丸 M.V. "SHANGHAI MARU" 約於九月卅日到港

請收貨人注意：船到港前請先來辦理船邊提貨手續，否則各貨將由本公司代卸入倉，並貨倉所有一切費用及風火水險等意外損失概由收貨人負責，請此通告

總代理：泰山有限公司謹啓 地址：干諾道中67號二樓 電話：35758-21845

出口貨收貨處：永通公司 地址：永樂東街115號二樓 電話：49286 49233

# 警察佈下天羅地網 南華失足竟遭生擒

## 排山倒海之勢全被警察化解

警察昨在港府大球場逞威，以三比二勇挫南華，使場內萬餘觀衆刮目相看。這場大戰，門票收入爲一萬九千餘元。

昨天警察以最強人手上陣，吳澤鑾先任右前衞，瞻前顧後；伊雲士右輔，也差強人意；瓦解了南華排山倒海的攻勢。最出色的還是各守衞球員，他們曾經奮力死戰，透救危球，功不可沒，但警察鋒線的表演，尙欠理想；今後要取得佳績，還須教練下苦功。

南華自姚卓然、李育德相繼下山後，將軍一去，大樹飄零，鋒線不但沒有以前那麼凌厲，而且李德壤、梁金耀等還多次錯過破關機會；守將中，劉儀踢得很差，南華先失兩球，他都負有很大責任。

開球後，僅五分鐘左右，黃志強、梁金耀和李德壤三度射門，均未得手。片刻，警察從右邊追得角球，也是無功而退。十二分鐘，伊雲士在三十碼外得球，突用右腳撥交左腳遠射，皮球將網而入。此球射得清脆玲瓏，劉儀近在咫尺，竟然沒有起步攔截，不但被警察先拔頭籌，而且在十六分鐘，當伊雲士

3　2

發球挺進南華禁區時，劉儀攔腰把他剷跌，被球證判「罰極刑」；劉華傑上前「操刀」，一針見血，警察先淨贏兩球，氣勢如虹。鏖戰中，南華全力反撲，仍然久攻不下。直到三十分鐘，陸達照趨前助攻，迎門遠射，郭文森拍落門前，鄭榮根未及大腳解圍，李德壤已面到頂進網內，打破光蛋，一比二；但「少林兵」仍然處於劣勢。此後，雙方互有攻守，吳就榮單刀失機，黃志強開出角球無功。四十一分鐘，警察捲土重來，蔡景生左邊大腳遠傳，吳就榮頭椎攻門，皮球彈中劉建中後，廖士頂上開花，三比一。上半場完，警察仍佔上風。

易邊後，警察略呈後勁不繼，南華排山倒海般進攻。在二十分鐘前，南華曾搶得十次角球之多，但都被「摔欖頭」和阮海邦等頭頂腳踢，化險爲夷，警察只間中有突擊機會。到三十分鐘後，南華久攻不下，敗象已呈，此時，警察也全力，由莫振華退守中路，何祥友頭推頂球中鵠；但時不我與，片刻，便告完場，警察以三比二小勝南華。・白勝

警察：郭文森；鄭榮根、阮海邦；曾華、劉華傑、吳澤鑾；蔡景生、麥永雄、廖士、伊雲士、吳就榮

南華：劉建中；郭錦洪、劉志炳；盧松江、劉儀、陸達照；莫振華、梁金耀、李德壤、何祥友、黃志強

## 安排香餌釣金鰲！ 警察以守爲攻 賽前早有決策

### 着區志賢日間簽字効力

### 情報網

「以守爲攻，穩陣急衝」的最高戰略，由秘書陳福祥負責，通知「亘無霸」廖士，由他一個人放在最前線南華的龍門之前，面對「劉抽」，好教爭取「制空權」。

昨天中午，警察甲、乙組球員每人購賓三元在大同酒樓頭擧行軍事會議，訂了「少林寺」大軍不敢放心猛攻；廖士則切莫回師助守。關於際後協防及帶波上前供應則由「巴西腳」麥永雄及洋將伊雲士，負起責任。而且這兩員內鋒，亦有自己「搵食」，帶還上前攻門的技巧；只要放「亘無霸」這一着棋子在最前哨，就有「殺棋」的絕招了。

下半場以三比一領先了，「巴西腳」更索性躱後，不事攻門。而「大冷」鄭榮根亦一如大同渡頭會啓榮、吳福兩領隊所言：「牛尿」之最佳右翼，誠然夠快，但腳法並不一明，正合「大冷」這一稱家波」；而且鄭榮根身材比黃志強高大，氣力、腳力都較佳，近身絆搵，一定可以鉗制「牛尿」。相反地，阮海邦看管「牛仔」，卻不能太過貼身，蓋莫振華滑如泥鰍，假身又切莫受其所啟，而願站牢崗位，才是道理。曾「鳴乍」又以「老單腳」之郵政，指出他們在「開列」前兩場試賽之失敗，可說是「一

## 全港公開泳 今開始預賽

業餘泳總主辦的全港公開游泳錦標賽，今天下午六時在維多利亞港府泳池擧行第一天預賽（賽會編定廿八、廿九兩天預賽），十月一、二兩天決賽。本屆共有十七個項目，其中十四項不須預賽。今天預賽項目只有男乙二百公尺蛙泳、男乙一百公尺自由式及女乙一百公尺自由式三個項目。

## 戰後述評

# 放禮炮與實彈射擊 南警戰役癥結在此

## 面臨密集防禦竟減少兩翼活動 南華自投羅網犯戰略上大錯誤

九巴納和中巴，歸於冷門；中華打垮東華，是大冷門；愉園輕取東方，警察氣走南華，都可看作是小冷門，蓋這四隊互相間的實力比較接近之故也。

南華出師之前，有人已替它就心，李德壤還未成熟，可登大場而未必能負重任；曾榮漢或梁金耀都是太新，雖然他們在昨役中佔了七成以上的攻勢，但論其圓滑，嚴密之處，的確遠遠比不上有姚卓然在陣的時候。

現在的何祥友，不能不負起破波與巡迴中場的助攻助守任務。對於這一重任，「肥油」有一天總會勝任愉快；但昨天還未做到盡善盡美，其常見的弊病是在中場拖踢時耍帶太多，未能高瞻遠矚，洞悉全局，及時地將球送出，是以控球雖穩，「上波」速度却大爲減低。

當然，這與南華整條鋒線的進攻方式不無關係。在下半場中，警察一開始即採用密集防密的死守辦法（那時領先三比一），其後更又完全乘攻固守，絕大部分時間只留下廖士、蔡景生兩人在前。因此，要求「肥油」作巧妙、適時的傳送，的確非輕容易。事實上，南華向怕密集防禦，況且警察出腳快，作風勇悍，以下半場的情況而論，即使有姚卓然在陣，也未必能突破警察的密集防線也。

最不妥當之處，是南華既面臨密集防衞，却又拚命地從中路進攻，甚至一度把失常的李德壤移至右翼，而讓黃志強插中，一物治一物，南華實不該減弱鋒上波的威力，而從中路去自投羅網也；何況，只有當鋒推進時，何祥友才能來得及衝入禁區去攻門。

前鋒混亂，屢攻不下，後方因而受到很大影響；好在下半場警察攻勢薄弱，不然，也許會多碰兩球。另方面，南華開場十五分鐘內連輸兩球，這一打擊也着實太大；而這兩球之失，都與劉儀有關，第一球是他放縱伊雲士的強射，站在對方前面，竟讓伊雲士逸射破網；第二球則爲他所絆倒。也許這是輕視這一員洋將所鑄下的最大錯誤。

論功夫，談攻勢，南華都有力壓勝警察，只由於射門命中率太低也的「禮砲」，李德壤至少錯過四個必入的機會，莫振華一腳勁射又中柱，曾榮漢、黃志強也頻放空砲。雖曰砲聲隆隆，奈何都是空空如也的「禮砲」。警察機會雖少，却都是實彈射擊。勝負之分，竟爾在此，能不致「南警」感慨！

然而，勝負乃兵家常事，失掉兩分未必等於丟掉錦標，即或爭不到冠軍又如何？最主要者，還是要肯拚，肯落力去拍演。在昨役中，各人都很賣力，沒有懶洋洋之弊。如能堅持下去，南華還是可以越踢越好，而「新仔」也可以越踢越出色了！・小孟嘗・

聯賽開始，冷門迭爆，亘頸班除傑志外，蓋皆失利，這似乎有利於傑志爭標，「盜」一落却又不然，也許會因此而導致將來競逐的混亂局面。

足球員聯誼會周年大會，會長蔡惠鴻獲得蟬聯，並在席上致詞。（本報攝）

# 中華小將氣吞牛斗 東華雙料喪師

## 無比士氣擊倒個人技術 二一之比居然兄弟同科

塞翁失馬，焉知非福。南華「大牌」將會輕視警察，交綏之初，當不爲已甚，而警察則大可出其不意，先搶一兩球，則他們「新拍手」的前鋒線之陣容，也會凌亂而離作反攻的了。

曾領隊及吳就榮、阮海邦、郭文森等且一致認爲九巴「長寨班」之失一分與梁所認爲理想「降班馬」之中巴，亦完全因爲在友賽時輕取警察而造成驕兵之態的後果。警察飯了此仗之後，不敢自滿，日間將再着區志賢簽字，仍爲該隊効力。・卓

### 時耶？命耶？

東華雖有姚卓然、黃志光的小衆領軍，但實力不平均，各「大牌」疏球失氣，鬥志不強，先施後緊，卒簽城下之盟。三員新兵以張子岱較爲可取，但屈居左翼，難展所長。李定標身在無位置，破綻百出。此賽過程中，東華佔有七成攻勢，最後十五分鐘，亦無法扳和，時耶？命耶？

中華各將，許輸來打，鬥志頑強、堅毅，肯捱肯踢，卒能創出奇蹟。譚煥灼把關穩健，臨危不亂，保持勝利成果，與許炳生同稱功臣。「高佬針」坐鎮中路，一柱擎天，威風八面，頭頂腳踢，粉碎了東華不少有威脅性的攻勢。其他各人，始終拚命力戰，以致抽筋，精神可嘉！・正斗軍師・

昨日花墟足球賽，中華兄弟旗開得勝，先後以二比一擊敗了東華。門券收入七千五百多元，中華名利雙收，「大旗手」劉松生獻喜莫名。

從此戰看，中華是鬥志與氣力相結合而擊倒了個人技術與經驗。東華聯絡散漫，組織混亂，全無方式，吳偉文、陳輝洪、姚卓然都呈後勁不繼，踢球腳軟，疲態畢露。

東華黎展球一腳起戰壕，姚卓然長傳，泰仔直入，黎展球閃電射門出界。跟住兩番追入，均告無功。七分鐘後，中華搶得一輪攻勢，梁其興、譚煥強先後接得角球，陳培禎勁射出界，梁林、錢劍秋、譚煥強相繼叩關，郭秋明忙於撲救，門前乃呈驚險局面。

東華大難不死，全力反撲。十四分鐘時，黎展球運球深入，撤傳左邊，張子岱衝前，空門撥入，先開紀錄。再戰，東華陣腳已穩，控制戰局，佔盡中場優勢，但屢攻不入，譚煥灼又有球必撲，化險爲夷。

卅三分鐘過去了，中華搶攻，陳培禎放冷箭，擦楣而出，卅七分鐘，捲土重來，梁其興與「生仔」入鴨交，梁林頂撥空檔，錢劍秋似入，射門中鵠，一比一，打成平手。卅分鐘，錢劍秋得球斬一單刀赴會，建功而回，二比一，反敗爲勝。中華士氣陡增，四一高，陳文龐中央突入。

東華死攻，但中華各將攔拚，密集防禦，譚煥灼又如神助，力挽狂瀾。上半場完，中華以二比一領先。

小休再鬥，雙方互有攻守。五分鐘後，東華姚卓然拚命上前，獨自「搵食」，但「廢」「師」撲接得宜，保持不失。十三分鐘，梁其興側擊斜入，李定標救球心急，施絆馬索，球證判罰自由球，但陳文龐高吊門前，杜永權頂頭解圍。廿分鐘後，東華全力圍攻，中華採密集防禦，「小黑」高呼拉開來打，張子岱、黎展球、羅國泰頻頻頭頂腳踢，均無法攻破中華最後防線。卅五分鐘，中華各將「放盡」，諸羅國、譚煥強、陳培禎先後打到力乏抽筋。東華以乘虛，迫

中華：譚煥灼；鄭國富、陳培禎；許炳生、陳文龐、鄭燦銘；梁其興、錢劍秋、梁林、譚煥強、羅國

東華：郭秋明；李定標、黃志光；杜永權、吳偉文、張子岱；陳輝洪、姚卓然、羅國泰、黎展球

## 今晚福利杯決賽 僑光戰聖光 南華鬥廣青

福利杯排球賽，今晚續在修頓球場交鋒：七時半，僑光對聖光；B：八時半，南華對廣青。

# 劉瑞華一腳包辦 光華氣盛連中三球 陸軍鼓勁追回平手

昨天在港會球場擧行的甲組足球賽，光華與陸軍以三比三打成平手。

比賽開始，光華攻守均佳，全隊落力演出，後衞各人起腳快速，在緊急關頭都能把握第一時間大腳解圍。鐘伙安、張榮、李炳南等都有力的射門。前鋒劉瑞華利用快速遷入，孔繁熙、劉瑞華射中，上半場，劉瑞華連中三元，光華本來可穩操勝券，惜因後勁不繼，下半場被陸軍連取三城。

陸軍在氣力、速度上均較勝於光華，但聯絡與默契較差，踢來散漫，最後仗着身材高大和快速度才能搶回平手。陣中的打法尙未純熟，踢來不如理想。這是另一原因。

開賽後，光華立刻發動攻勢，七分鐘，劉瑞華得球，在左邊推進，勁射中鵠，光華首開紀錄。十八分鐘，張榮在門前犯規，被判間接自由球，逼尼主踢，遞活路，阿蘇打，將球撥交站在空位的劉瑞華，劉瑞華前將球撥入。卅八分鐘，光華再度圍攻，孔繁熙右邊斜射，紐碧堅飛身撲出，皮球落在劉瑞華之前，劉立刻順腳一踢，又建一功。上半場，光華以三比〇領前。

易邊再戰，陸軍由於上半場連失三城，各人求勝心切，當雙方搶截皮球時，陸軍的後衞竟然常常使出「推」、「撞」等硬派功夫。同時，光華各將亦因上半場「放盡」之故，球員顯得後勁不繼。九分鐘，曉靈在禁區內起腳叩關，曾國強接而漏入，一比三。之後，李炳南得球帶上，在右邊底線大腳傳中，譚榕根門前失機，十九分鐘，逼尼斜射，曾國強擋出不遠，史派特斯前衝建功，二比三。戰局立呈緊張。這時，光華常被對方圍攻，廿七分鐘，里德赫遜開出角球，逼尼頭推攻門，李鏡威羅高頭推頂入，「擂出烏龍」。此時，竟然陸軍「打順條氣」，頻頻叩關。但到完場止，紀錄未增，以各三之比結束了這場比賽。・金真子・

陸軍：紐碧堅；何蘇打、威治；巴堅、活、甘；布朗、拿、逼尼、明、尼士、里德赫遜、史派特斯

光華：曾國強；張榮、李炳南；鐘伙安、李鏡威、潘啓鴻；孔繁熙、劉瑞華、譚榕根

## 昨做新郎哥 愉園吳偉雄

愉園足球員吳偉雄昨天做新郎哥，與梁月娟小姐結婚，並在建國酒家設宴款待親友；到賀者有體壇人士和球友及新人親屬等，熱鬧一番。

# 聯誼會昨開大會 蔡惠鴻蟬聯會長

華人足球員聯誼會於昨天中午十二時卅分在該會會所召開周年大會，選出蔡惠鴻、能炳棠、陳文麗、黃榮堂四人爲正、副會長，並通過黎兆榮、梁玉堂兩人爲名譽會員。執行委員廿七名的全部名單如下：姚卓然、曾啓榮、劉榮浩、何應芬、葉九皋、劉榮光、侯榕生、宋靈聖、區志賢、黎兆榮、黎仲賢、張金海、鄧森、李惠堂、余耀德、高保強、林尙義、麥揚輝、華興、黃景聰、朱叔達、朱國倫、許竟成、梁玉堂、游境康、鮑景賢、張觀興、薛沛然、何祥友；另曾馬耀章爲義務核數師。・鳳

南警之戰，李德壤單對單，門前又告失機。（本報攝）

# 襲華傑迭次挽狂瀾 伊雲士獨讚何祥友

### 球國萬花筒

▲南華禍不單行，大球場內客容不足萬二千人，又吃敗仗；若在嘉山作戰，不但場地慣熟，而且觀衆亦可能較多。

▲伊雲士在友誼賽中，遠射無威脅，但昨天首次吃叩，便中紅心，評價頗高。

▲有問伊雲士，南華誰人踢得最好，他直口而說：「何祥友！」

▲劉華傑救出不少險球，應爲昨和曾啓榮都說，他和曾華是守將中踢得最出色的兩人。

▲南華臨波後，士氣沮喪，朱國倫安慰他們說：「輸波並不是失敗，畀心機練波啊！」

▲光華昨天本可穩得兩分，但因球員後勁不繼，給對方乘機追成和局，殊屬不值。賽後更衣室內，廖廷楷不滿。也對教練表示，陣中新手必須多多訓練。

▲陸軍領隊格蘭對鄧泰全都認爲氣力、速度最爲重要，以後非加緊練氣不可。

▲花墟「旺丁旺財」，又是冷門勝地，前日中巴扒頭追和九巴，昨天中華又擒垮東華。難怪愛好刺激的球迷，也有七、八千人臨場觀戰。

▲在「沙崙」一役，劉松生單獨選上錢劍秋踢甲組。此君演出頭頭是道，且替己隊扳成平手。「又燒飯」久歷戎行，果然夠眼光。

▲中華勝在氣力和鬥志，有氣有得傾，又多一例證矣。

▲埋班時，東華出盡九牛二虎之力，才把幾員「大牌」留在己隊，不料竟受挫於無名小將腳下，眞是三日三夜也睡唔着矣。・果之・

## 光華決心加緊練氣 沙崙一虎初顯神通

## 東方港僑獲勝 昨晚四強籃賽

中青四強籃球賽，昨晚在伊館擧行，東方以七十六比五十六勝自力；港僑以七十三比六十八勝中青。頭場友誼賽，菲律賓銀行擊敗匯豐。

## 昨天足球賽

甲組
警察勝南華　三比二
陸軍和光華　三比三
中華勝東華　二比一

預備組
南華勝警察　三比〇
陸軍勝光華　三比二
中華勝東華　二比一

乙組
嘉山勝屈臣　四比一

丙組
郵政和五一七　一比一
元朗和約志　〇比〇

## 巴士思良將 重邀李大輝

九巴鬧錢而思良將。以「豬油飽」李大輝，都跟巴士球人在花墟球場「早操晚課」，勤於演習。雲瑞能已着，楊子祥徵得李大輝同意，日間再簽字仍爲巴士隊打翼鋒，大輝有勁而準確之「士哥腳」，如能對臨力及速度痛下苦功，仍未始不可以再踢的。・中山・

## 菲銀行籃球隊 今戰港銀華員

菲律賓銀行界籃球隊，今晚七時半與香港銀行華員籃球隊作友誼賽。該隊擁有吳那秀、楊比羅等名將，實力不錯，預料今晚可能獲得勝利。

## 路邊走筆

### 好現象！

前昨兩天，聯賽連續爆出冷門；中巴追和九巴，南華敗於警察，東華不敵中華，是此中之犖犖大者。

有說南華、九巴人材不比去屆鼎盛，尤其九巴初戰陣容不整，失分還有道理可說；但東華有了「三俠」之外，還多了一個「寶貝」，爲什麼也要「拾亭」？如果沒有任何「異彩」存在，我以爲這是一個好的現象，新生力量華竟打出名堂來了！

### 「大牌」的價值

「大牌」是慢熟的，不會在這個時候出現。照例，季初多奇蹟，今屆並無例外。但，奇蹟之不斷出現，作爲班主者却正好從中吸取經驗。

經驗告訴他們：「大牌」不是贏波的強力保證，花了這麼多的心血，浪費了如許龐大的財力，如果到頭來，得番個「吉」，豈非甚衆！

### 經常打好波

畢竟那一隊具有冠軍「台型」，在目前來說，確是言之過早；但有一點是可以肯定的：在這一段長程的戰鬥中，那能夠經常保持佳態的一隊，應該就是奪標最有希望的一隊。——技巧、戰意之外，還得加上氣力。

辟宅

麗都 仙樂 今天映 鳳凰公司著名喜劇 夏夢 傅奇 甜甜蜜蜜 先生過去 情史復追 太太服氣 岳父苦追 此令權 母親牌 明天映 眞假千金

國民 金華 新舞台 明聲 第十三天 今明最後 漢武帝夢會衛夫人 全部伊士曼七彩 芳艷芬 任劍輝 最後一部彩片

金陵 國民 金華 新舞台 明聲 國際 百老匯 長樂 花旦王 鄧碧雲 代表作 後天獻映 三姐下凡 鄧碧雲 黃千歲 半日安 梁碧玉 陳皮梅 李香琴 張醒非 周海棠 程墨 主演 監製 雷基 導演 陳皮 撰曲 羅寶生 神仙女施法術 李天王弄舌劍 三姐屈服回天！

紐約 中央 大世界 好世界 光明 龍城 金星 七院齊映 映期無多，未看速看 巴黎夜生活

新華 長年 今第十三天映 滿！滿！滿！ 萬勿錯過！ 希治閣 北西北 占士美臣 伊娃瑪莉聖 加利格蘭 新華早場十二點三 愛琴海奪寶記

皇都 東樂 今第二十二天 二八佳人 電懋公司最佳喜劇 林翠 葉楓 張揚 雷震 易文

本報澳門分銷處 地址：新馬路二號F二樓 電話：三六九四號

音樂 打字機·錄音機

招生 速成識英字法

尋訪 陳子起：你在港謀生，報請寄信廣州河南同仁中路寶華坊二十八號。許嫄 李名娥：你離家數載，音訊全無，見報望歸家團聚。陳發 德堂兄：師父叫你即回。弟志堂 李偉文：一別數載，全無音訊，見報望與家人聯系。白慕貞

大公報分類廣告 電話四八一〇八

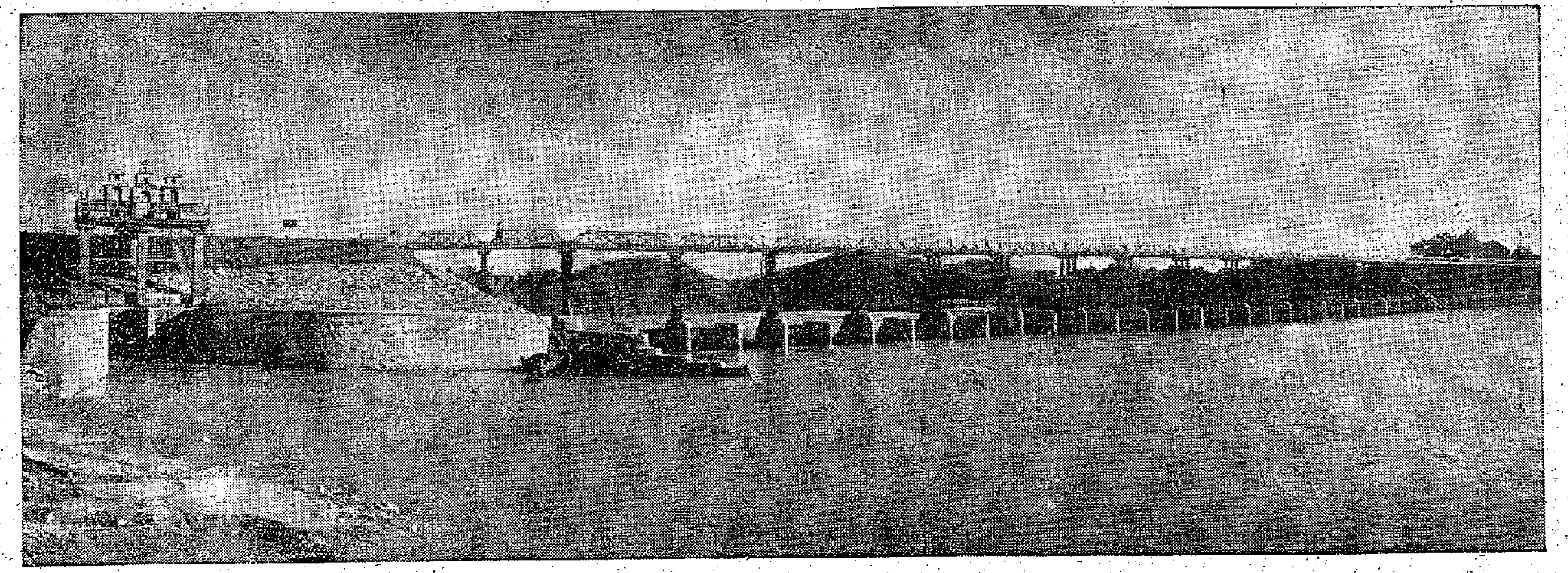

↑高州縣引鑑江灌溉工程，灌溉面積廿三萬畝。

# 光芒萬丈的十年

## 廣東新貌

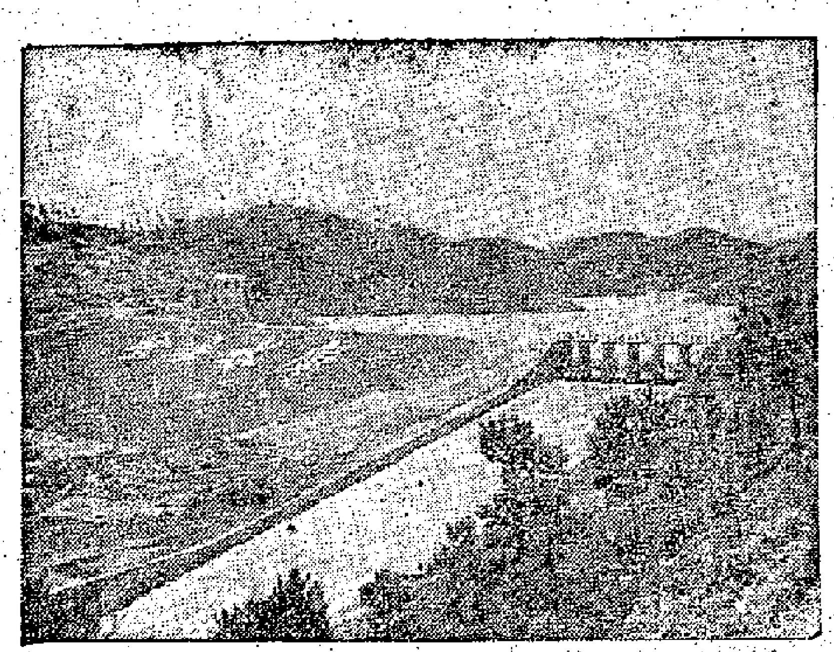

←高鶴縣桃源公社金峽水庫的面積有廿二點三五六方公里，可灌溉田地一萬五千畝，養魚十八萬尾，水電站建成後，可供桃源公社、沙坪鎮的工業和照明的用電。

→廣州市郊區黃埔公社的拖拉機站。

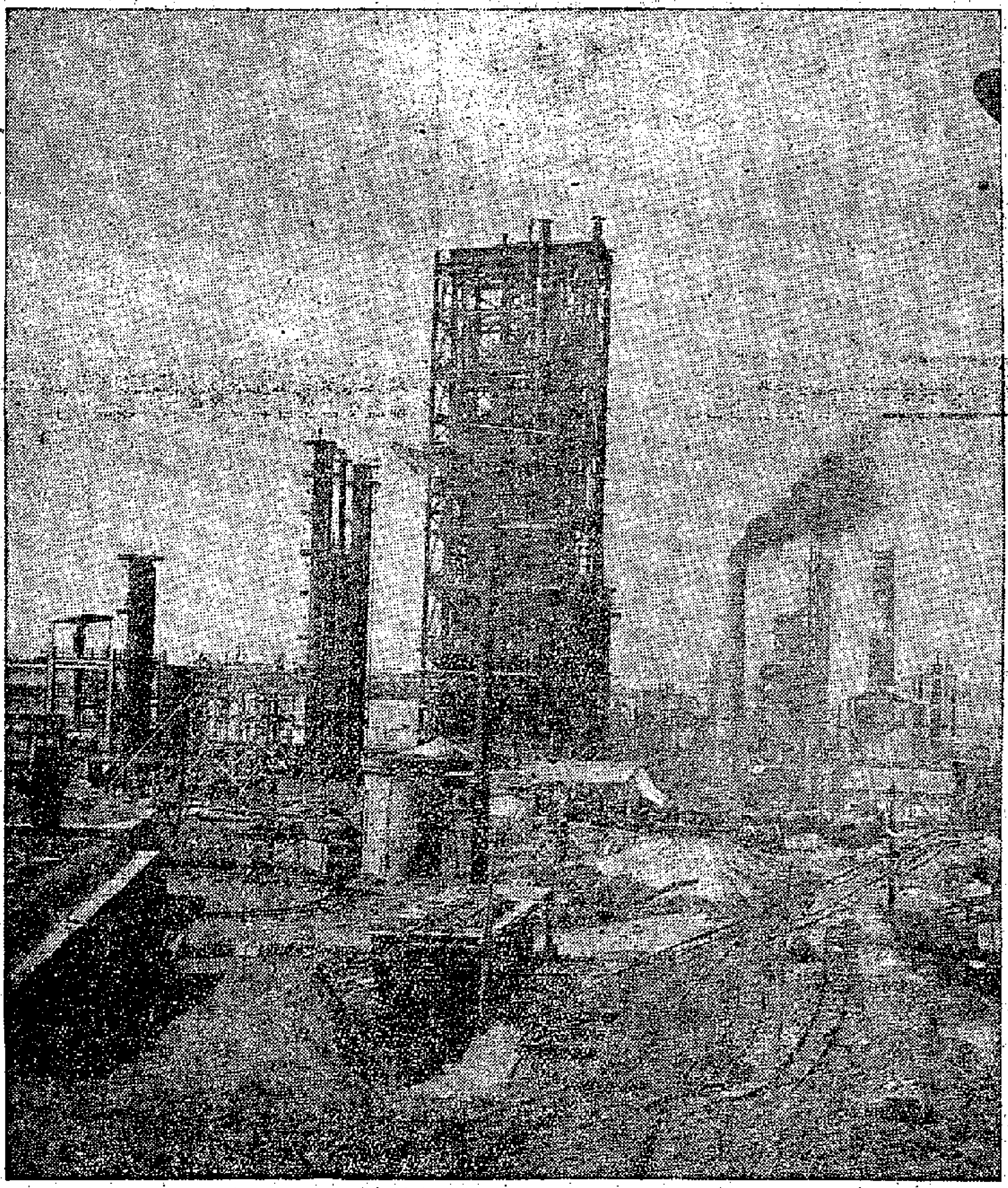

↑茂名市頁岩油的試驗廠。

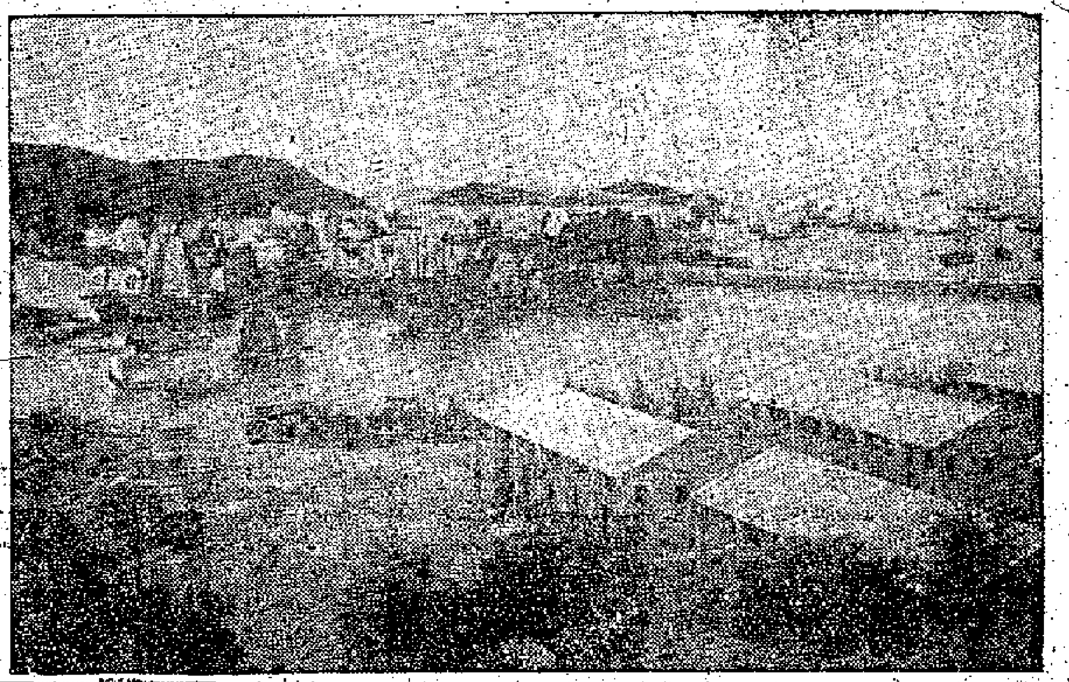

↑陽江縣海陵公社新建成的漁民世世代代渴望的漁民新村和避風塘。

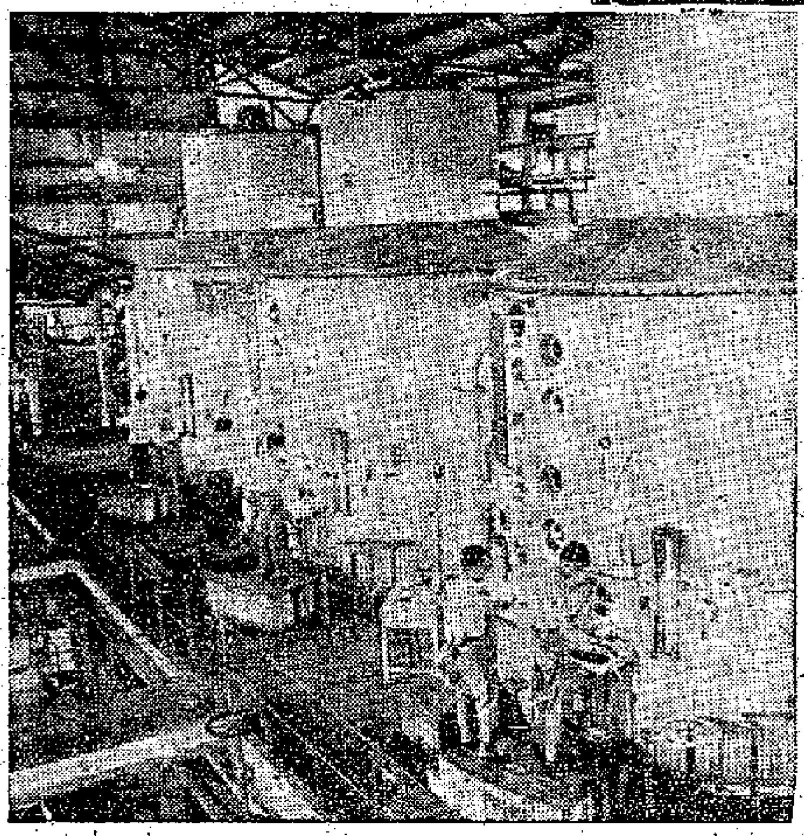

←中山糖廠的蒸煮車間。

↑南海縣九江人民公社衛生院。

↓有誰知道，在這些有禮貌、講衛生的孩子中間，有些在幾個月前還是愛打架、愛撒嬌、不聽話的孩子呢？這實是揭陽縣錦東人民公社南河管理區幼兒園的孩子們在愉快地跳圓歌舞。

→廣州鋼鐵廠全景。

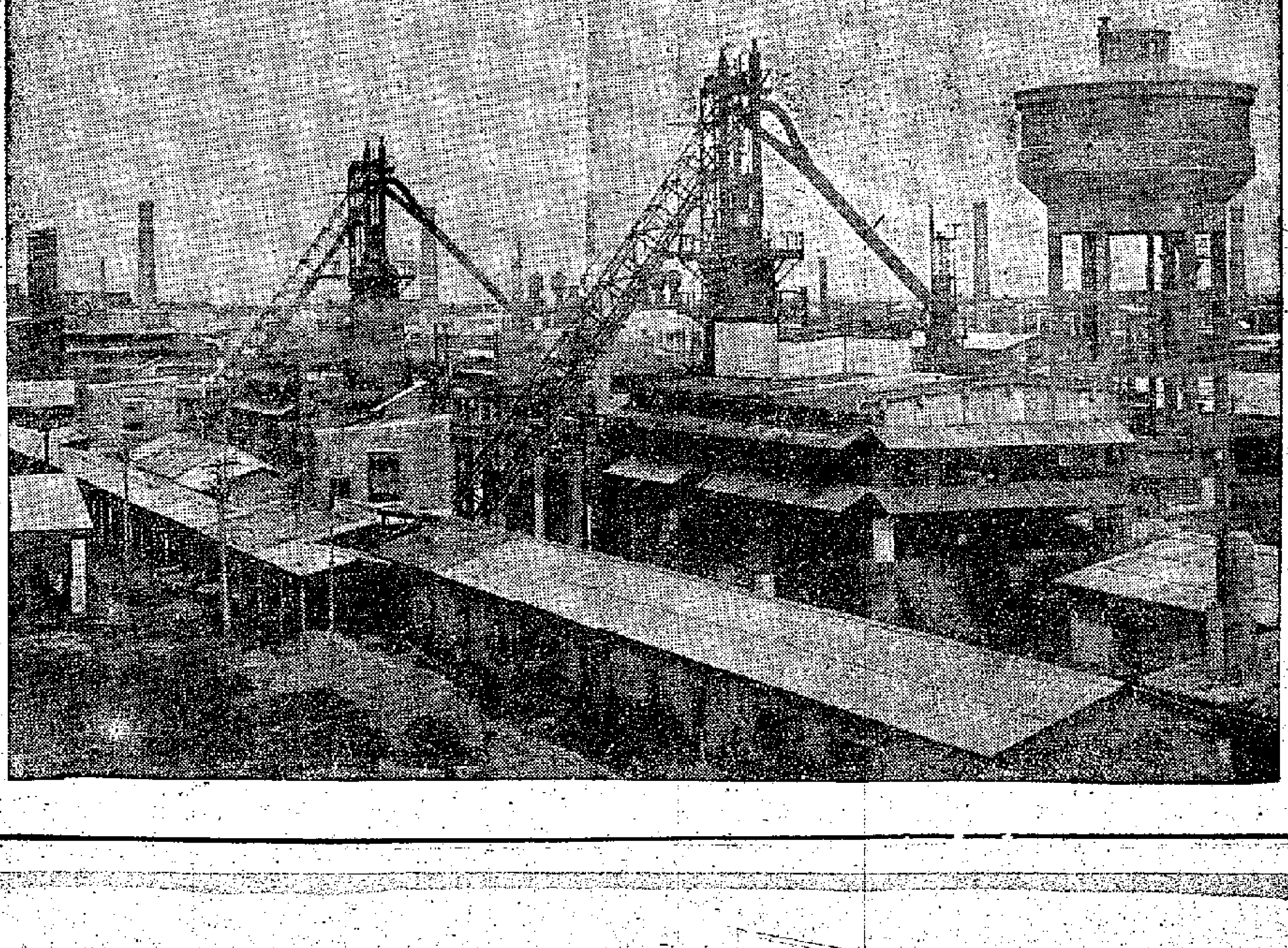

# 有獎填字遊戲獎名貴禮物

香港中國國貨公司爲新址落成，擴大營業，特委託本報舉辦「有獎填字遊戲」，贈送國產名貴禮物。名額定爲二百名，獎品分配如下：

頭獎一名，獎國產「八一」型衞星牌收音機一架。

二獎一名，獎國產飛人牌三斗衣車一架。

三獎一名，獎國產飛鴿牌單車一架。

四至十名，各獎國產眞絲力圖波旗袍衣料一件或西裝衣料一件。

十一至廿名，各獎國產電動玩具汽車一架或人造絲旗袍料一件。

廿一至二百名，各獎下列五種國產物品任何一種：

㊀可樂牌男裝恤衫一件。㊁印花府綢衣料一件。㊂女裝府綢恤衫一件。㊃機械玩具貓一隻。㊄機械玩具米老鼠一隻。

## 參加辦法

㊀這次舉辦的填字有獎遊戲，共有兩個表格，分別在今明兩天刊出，參加者請填好了兩張之後，再一同寄來，單獨一張無效。

㊁信封上請寫明「填字」二字，以資識別。姓名地址，請填寫清楚，不願用眞名者，可用筆名。

截件日期 十月三日下午五時。

揭曉日期 十月七日。

## 提示：

讀：㊀「衖尼詩道新址開幕」，是指中國國貨公司中區原址拆卸重建，該公司即在銅鑼灣軒尼詩道四八八號至四九六號軒尼斯大廈，另覓新址，現裝修經已竣工，今天舉行開幕慶典；㊁廣東話，指侍應生或雜役的意思；㊂指心中愛慕而念念難忘的人也；㊃成語，彼此交換的條件兩不吃虧的意思；㊄一本古典文學作品，作者關漢卿中；㊅戰國時四君子之一，即魏無忌，郭沫若的劇本「虎符」，即記其人的一件事蹟；㊆成語，喻國家爲人民所共有，不是帝王一人所有的意思；㊇化學纖維的一種；㊈複姓之一；㊉曹沫女子的美譽；⊕⊕即弟弟之妻也。

商：㊀古代傳說中的中國人祖先，即「黃帝」也；⊕⊕成語，即誠實無欺，以行動證明其可靠的意思；⊕⊕本報的名稱；⊕⊕喻學業所至之境也；⊕⊕戰國四君子之一，即趙勝也；⊕⊕成語，喻以學問、品行互相勉勵的朋友也；⊕⊕指媒人或撮合佳耦的介紹人也；⊕⊕「中國國貨公司」，今天開幕，現已遷往銅鑼灣軒尼詩道；⊕⊕指不出面的主事人；⊕⊕成語，喻正氣浩瀚，使人懾服的意思。

（第一圖）

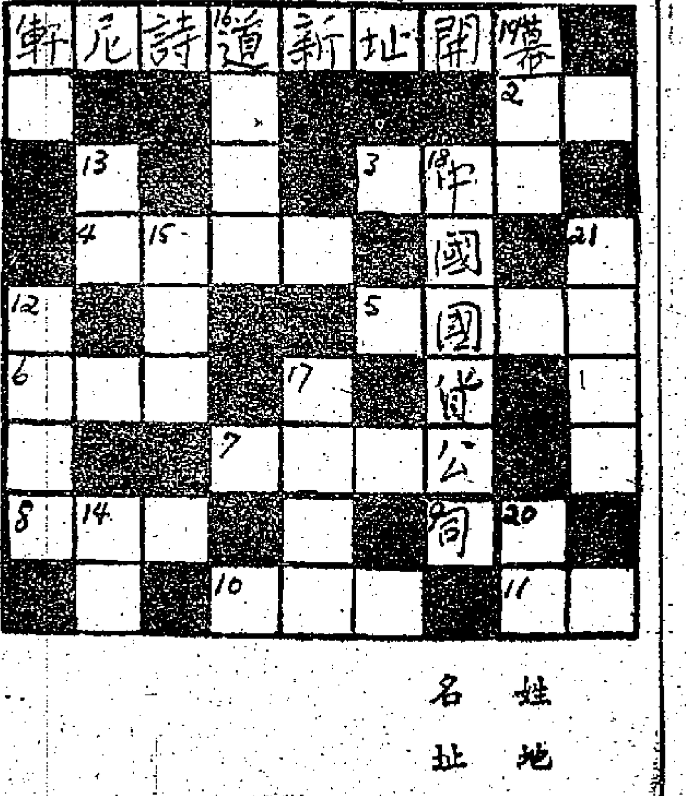


姓名

地址

# 老饕雜談

## 吃西餐時點菜

高陽

對於吃西餐，一般人爲了方圖省事，多半隨隨便便要一份全餐，每份大約從三元五角至五元。晚上的全餐，最少也要五元，比較好一點的，從七元至十元不等。

全餐的法文名字是A LA TABLE，意思是：擺在桌上的菜單。照中國人的眼光看來，這等於中餐館內的和菜。食客出固定價格，菜式即由餐館先行排配起來。

至於香港人口中的散餐，聽起來好像沒有全餐那麼動聽，其實却是更講究的吃法。散餐即是法文的a LA CARTE，也就是從餐廳的全份菜單上點菜的意思。

如果你是一個講究飲食的人，對於全餐一定不會覺得滿意。同是一個Fillet Mignon（小裡牛扒），由你自己點的和全餐中的就大有分別。全餐中的小裡牛扒限於價錢，在材料上和分量上都不能和單獨點菜的相比。在一般西餐館中，你要一個小裡牛扒，最便宜也要六元五角，有的地方甚至賣到八元或九元。一份全餐的價錢最貴也不過十元，它要包括開胃小吃、湯、一道魚、一道肉食、甜食、咖啡和麵包牛油。如果全餐中的小裡牛扒和點菜的一模一樣，餐館老闆豈不是要大虧其本？

還有一些比較講究的菜，如牛排，如神戶牛肉，如Chateau Briand牛扒，你在全餐中永遠不會看到。

再說，一個西餐館中當然不止一個大師傅。他們手藝的高低，很有差別。通常，做全餐的必是手藝較差的那幾個。至於點菜，一定是由手藝最好的那位大師傅來烹調。

在西方，一個高明的廚師有如一個藝術家，他對於自己烹調出來的菜，眞是當作藝術品來看待。不論是火候、配料或色、香、味，他都會要用渾身解數的。

如果你花十元吃一客全餐，那眞不如自己點個一菜一湯，即使飯後另要一杯咖啡，十五元也足夠付賬了。

只要你在吃西餐時點過菜，我相信，你以後對於全餐就不會再感興趣了。

# 文章經紀

黎英

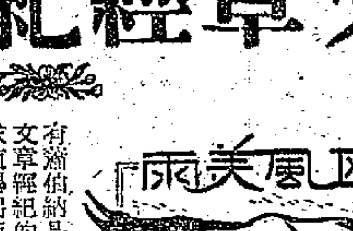


許多人羨慕外國作家收入優厚，文章有價。其實，在資本主義國家裏，一切都是商業化，作家也成爲剝削的對象，不時要看出版商的臉色，而且還受一些文章經紀的控制。

英國的文章經紀成爲專行專業，已有五十年的歷史了。近代的英國職業作家都必須有一些所謂代理人，只有蕭伯納是例外，能夠直接和出版商打交道。目前文章經紀的勢力愈來愈大，出版商要向文章經紀尋求値得出版的作品與新作家。英國作家有四分之三的作品是通過五個大文章經紀出售。規模最大的文章經紀是寇蒂斯·勃朗，分設各個部門；資格最老是華脫，華脫是文章經紀的「老家」，早於一八七五年就開始做這一行業。小的文章經紀當然不少，但作家們都希望委託五大文章經紀爲自己的作品的代理人，因爲五大文章經紀對各類作品都有把握推銷，擁有良好的出版商關係。文章經紀裏面也有些「專家」，例如專推銷戲劇及演出。文章經紀們差不多壟斷英國文壇，他們驕傲地誇稱：文章經紀「是選擇出版商，不是尋求出版商」。新作家一定要想辦法搭上大的文章經紀的門路，因爲文章經紀能夠明瞭市場通銷什麼作品，那些作品應該交給那些出版商，文章經紀還可以組合一些作品以叢書方式出售給出版商製做「暢銷書」等花樣噱頭。

一個文章經紀要擁有多少個作家才能夠開支呢？這是很難說，要看他所代理的作家是否屬於「名家」之類。英國作家四分之三每年收入不到五百鎊，只有百分之十的作家的每年收入是超過五千鎊的。一般來說，文章經紀的佣金是百分之十，例如一個文章經紀如果代理三十個每年收入一萬鎊的作家，那麼，佣金收入便達三萬鎊。當然，文章經紀不能單靠大作家，還要靠廣大的無名作家。許多文章經紀開支很大，本身擁有職員十餘人，每年三萬鎊的收入也不夠開支。至於上述提及的五大文章經紀，規模當然更爲龐大了。

文章經紀對於作家，不論男女，只要是經常寫作的，都表歡迎。文章經紀對於一些學生只寫作一本書，目的在於取得教授地位的學者們，最不歡迎。對於出版行情甚光的經常寫作的自有門路的作家，文章經紀亦感頭痛。最受歡迎的是教科書的作家，但「貨源」最充沛的却是文學作品。

一個文章經紀不特要尋求新作家，必要時還要「創造」一些新作家；不特要通曉出版行業，而且也要和廣播電台及電視台建立關係，增加一些額外收入。

英國的文章經紀不少是單獨個人和傳統世襲，但亦有很多是企業化的有限公司。迄今爲止，英國的文章經紀還沒有一個同業公會，也許是同行如敵國吧。（本文取材自一九五九年七月廿五日出版的「經濟學人」。）

# 香港掌故

## 香港放飛機史話（下）

施夏

一九一一年三月十八日，范登寶的雙翼單引擎飛機，預定在沙田「演放」，鐵路局特設沙田專車兩班，一班十二時二十五分；一班一時四十分開出。是日中西士女，扶老攜幼看飛機，十分熱鬧，觀衆共有七、八百人，湧到沙田。

這一日風和日暖，春光明媚，沙田空地上，兩邊搭有竹棚，中間放一個大木箱，如演魔術，飛機即藏在箱中，要到「演放」時才開箱。英軍還派出軍樂隊到場吹打助興。

可是天有不測風雲，人有旦夕禍福，這一日港督盧押，不知爲了什麼事，竟在公共場合遲到，飛機原定二時演放，港督却過了三時才到達，而這時忽然颳起狂風，風力達時速三十哩，飛沙走石，日月無光，范登寶認爲在這個時候起飛，等於自殺，因此要等候狂風過去，才能「演放」。遲到的港督這時也和觀衆一起等候，軍樂隊吹吹打打，不停奏樂，也無法安定群衆情緒，只能把木箱打開，將飛機推出來讓觀衆他飽眼福。

港督盧押這時由副官陪伴，到沙灘上參觀飛機，與機師范登寶握手如儀，飛機的引擎居然被轟動起來，於是觀衆化鼓噪爲喝采，可是引擎只發動了幾秒鐘，又即停止，觀衆中的喝采又改爲鼓噪，更令人失望的是港督盧押參觀了飛機之後，立即離場。

這時場中既無米高風的設備，更無人負責維持秩序，港督離去後，觀衆還在佇望，直等到五時十分，第一班返尖沙咀火車鳴笛催行，失望的觀衆才離開了場地。

觀衆走後，風卻停止，於是范登寶便將機而「放」，以滿足仍然在場的少數觀衆，但這一「放」飛機只放到六十呎左右高，在上空旋轉一週，便降落在原來起飛地點。

翌日，報上有如下廣告一則：

「啓者，昨十八日飛機之所以不起者，因風大危險，非關機器之事，迨後五點鐘時，風勢稍靜，已將飛機試演起飛矣，至十九日，又接天文台報告，風勢更大……。」

這一改期便改到三月二十六，上午天氣奇好，到沙田去看飛機的，約爲八、九百人，可是兩點左右，忽然潮水大漲，把沙灘淹沒，於是又無法起飛！

二十七日天氣清朗，中環昌與公司掛出紅旗一面，表示飛機正式表演，港督又和副官前往沙田，可是因前兩次失敗，觀衆只剩下二、三百人，這一回范登寶却大顯身手，飛機居然飛到二、三百呎高，並且在「高空」盤旋數週，可是下降時又幾乎撞向一羣皇仁書院到場捧場的學生，把觀衆嚇出一身冷汗。

現在香港每年約有三十萬人坐飛機來來往往，意外極少，想起四十多年前舊事，實在有趣。

# 三千古塔峙中華

新民

我國在漢朝以前，還沒有塔形的建築物。我國的古塔，是從公元一世紀佛教從印度傳入之後出現的。印度人稱這種建築物爲「窣堵坡」，我國根據譯音，簡稱爲「塔」。印度人造佛塔是用以埋藏佛骨的。佛教傳入我國後，我國的建築師在古代原有高層建築亭台樓閣的基礎上，吸收了印度佛塔的形式，建造了許多具有中國建築藝術風格的塔，兼具風景文物之美。

目前我國的古塔，據估計還有三千座以上，這是我國古代文物遺產中極寶貴的一部分。這三千多座古塔，包含各種各樣的形式。按建築材料來分，有木塔、石塔、鐵塔、磚塔、磚木合構的塔等；按高低來分，可以從一層至十五層；按平面形式來分，則有四方形的、六角形的、八角形的、十二角形的和圓形的幾種；又若按建築形式來分，可分爲樓閣式、密檐式、單層式、喇嘛式、金剛寶座式、花塔式等。這些塔大都外形精致，結構牢固，經歷千百年風雨侵蝕而不倒坍，可見我國古代建築藝術和技巧之高了。

絕大部分的塔是附屬於佛寺的紀念性建築。但有的塔也可用作航行方向的標誌，例如福建泉州寶蓋山有座「姑嫂塔」，建於十二世紀；向泉州駛來的船舶，幾十里外就可望見這座古塔，至今人們還利用它作爲航行標誌。有的塔是有軍事用途的，例如河北定縣的「料敵塔」，建於一零五五年，高達八十二公尺。這座塔在古代，曾被用爲瞭探敵情的瞭望台，故名「料敵塔」。此外還有古人用來鎮壓風水的文風塔，水滸傳中提到的晁蓋所「托」之「塔」，就屬這一類。

現存最古的塔，是河南登封縣的嵩岳寺塔。這座塔建於公元五二三年，爲十五層高的磚塔。塔的平面是十二角形，內部從底層一直通到頂。每層塔檐都用磚堆出，逐層向內收收，到頂收勢更大。它具有秀麗幽雅的外形，非常美觀。此外還有山東歷城縣神通寺的四門塔，建於公元五四四年，石塔的形式古樸，單檐四方形，每面有一個門，故名「四門塔」，塔內壇上有四尊佛菩薩。這些都是比較古老的塔。

解放後，我國在旅順口建立了一座「中蘇友誼塔」，這座塔建成於一九五七年，可算是最年青的塔。高二十二米，平面爲十二角形，塔身用山東掖縣的雲花石砌成，每面都有浮雕；塔尖上是金色和紅色的「中蘇友好徽」。中蘇友誼塔巍峨地矗立在旅順口，它象徵着中蘇兩國人民永恆的友誼。

## 新謎語

澄擬

一、模特兒

二、懷

三、世外桃源（捲簾格）

（以上各猜四個字成語一句。謎底在本版找。）

# 三K黨的駭人內幕

寧靜

**以暴行和殘忍著名的三K黨，在美國竟然是一個公開合法的組織，有許多政府要人、甚至美國前任總統杜魯門，也是三K黨黨員。**

美國三K黨的暴行久已「膾炙人口」，美國以外的人談起三K黨，總以爲它是一個秘密的組織，其實不然。喬治亞州政府在一九一六年，曾發給三K黨一個公司的註冊證。註冊證上說三K黨是一個非營利的、慈善仁愛的，博施濟衆的社團，其設立目的在促進眞正的美國主義。政府並允許三K黨除在喬治亞州設立總部外，還可以在四十八州和美國領地（如當時尙未成爲州的夏威夷和阿拉斯加等地）設立分支部以處理事務。它既是政府所認可而又合法註冊的社團，所以作爲三K黨的一個成員，在美國是合法的。比起三K黨來，香港的三合會會員或十四K黨黨員，只好嘆一聲「同人不同命，同遮不同柄」了。

三K黨的勢力，在美國尤其是南方各州，的確大得驚人。政府各部門，司法和警察部門，都有他們的人。很多國會的參衆兩院的議員、州長、法官和警察局長等，不是三K黨的正式黨員，便是它的幕後支持者，彼此互相利用以擴張勢力。前喬治亞州的州長塔爾麥奇父子便是一例。

一個進步的作家史蒂遜·堅尼地，爲了反三K黨，曾不計安危地加入他們核心的組織，後來寫了一本暴露三K黨內幕的書，由倫敦Arco出版公司出版。書中有很多駭人聽聞的事。據他說從一位擔任三K黨全國牧師之職達三十年之久的楊格牧師處得知，一九二四年，美國參議院通過的「約翰遜移民法案」（禁止或限制有色人種移民入美），就是三K黨化了百多萬美元的運動費的成果。那時，有六個三K黨員坐上了州長的寶座。

還有更令人咋舌的事，哈定總統就是一個三K黨員，他是在白宮內宣誓加入的。主持哈定總統入黨儀式的人中，就有楊格牧師在。哈定總統並頒給三K黨大龍頭伊凡斯一張陸軍部第二號汽車牌照（僅次於當時陸軍參謀總長第一次歐戰時的美軍總司令潘興將軍）。那張汽車牌照在華盛頓，是可以享受有種種特權的，可以隨處停放汽車，如果不遵守交通規程，警察是無可奈何的。

前總統杜魯門，大家都知道他是由米蘇里州的大流氓彭德加斯特所一手栽培提攜的。但據楊格牧師說，杜魯門也是三K黨員，楊格曾見過老杜的入黨申請書，那時老杜正在米蘇里州當法官，準備競選國會的參議員。不過，後來杜魯門因爲彭德加斯特的關係，和三K黨的關係，搞得並不十分好，也是事實。

# 大蘇（奇蛇奪斗記）

吉叔作

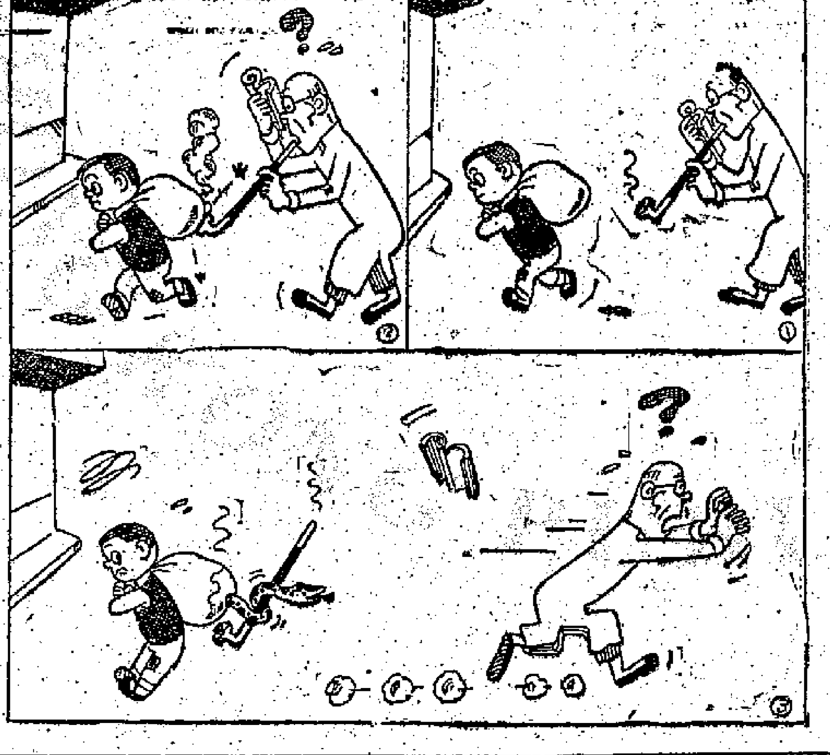

# 港居隨筆

## 自助餐之妙

司馬勁

「喂，星期六上我家來吃便飯好嗎？」老李這樣在電話中對我說，我當然不會拒絕，尤其他說除了我們夫婦之外，還有幾個熟人以及一些很久沒有碰過頭的人，這個機會更不應失去了。

但我替他一算人數，却是相當尷尬：一共十五個，坐一桌吧太擠，坐兩桌罷又太鬆。我便一番好心地對他說：既然這樣，不如再多邀幾個人，湊滿兩桌罷。他聽了只是笑笑說：沒有關係。

原來，他胸中早有成竹，這天客人雖然不是齊頭數，但因吃的是自助餐，所以並不覺得尷尬。

過去有人曾經認爲自助餐不够派頭不過癮，請客總得原桌頭，即使不是酒樓叫菜，自己做也得有冷盆、熱炒、大菜和湯，而且，要客人自己動手，總覺不够禮貌。

近來，這種成見似乎轉變了，這不是沒有原因的，自助餐可豐可儉，豐盛一些的話，代價不在所謂一桌酒席之下，所以這倒不是主要理由。自助餐比較自由，倒是眞的。不說別的，新樓越來越小，客廳擺得下一桌酒的已經難得，更別說擺兩桌了。自助餐却是散兵線，不必有固定的陣地，此外，人數也不必受一定的拘束。

老李是一向非常講究衞生的人，他對自助餐又提出了另外一個理由：各人用公共的刀叉將菜夾到自己的盆子裏，不致於將筷子變成爲傳染病菌的媒介，這話也不無理由，尤其這裏的肺病傳染率是那麼的高。

# 小幽默

## 同道人

戴運卿在報紙上徵求男友，聲明要有經濟能力和富於責任感的男人才有資格應徵。

第二天，他收到了一封來信，信裏說：

「你的條件不錯。但，老實告訴你：我也正在徵求同一條件的女朋友呢！」

## 保證！

漂亮的金髮女郎從澳洲乘飛機抵達芝加哥，下機之後，照例要經過機場的檢查站。

「你有攜帶什麼違禁品嗎？」檢查員說。

「當然沒有呀！」她盯了對方一眼。

「那麼——你有什麼保證？」

「這個……」她停了一停，突然在檢查員的臉上吻了一吻，揚長而去。

## 愛的「理由」

占美向父親提及他和瑪莉的婚事。

「你們認識多久？」父親問。

「只有三星期，」占美說。

「你覺得她有什麼地方使你愛？」

「唔，」占美想了想，繼而從袋子裏拿出一張珍曼絲菲的照片說：「她有同樣的身段！」

（謎底：裝模作樣，一心一意，在所難免。）

# 蘇聯電影顯新貌

木風

**近兩年來，蘇聯電影在國際銀幕上大放異采。在國際性電影節或在其他國家放映的蘇聯影片，都獲得很高的評價。**

這是英蘇交換片之一的「白癡」中的一個鏡頭。該片上週在倫敦等三地放映。

最近兩年來，蘇聯電影在國際銀幕上獲得了巨大的成就。

先說去年。去年蘇聯影片在十四個國際電影節上展出，其中有三十部獲得各種特別獎和獎狀。最近在香港放映的「仙鶴飛翔」在去年第十一屆康城電影節上獲得最高獎——金棕櫚獎，「靜靜的頓河」在卡羅維·發利及在布魯塞爾國際電影節上都得獎。也是在布魯塞爾國際電影節上，「我居住的那所房子」獲得了兩項獎：最佳導演獎和聯合國大會在布魯塞爾國際博覽會上所設的特別獎。

蘇聯演員薩摩伊洛娃（「仙鶴飛翔」主角）、契爾卡索夫（「唐·吉訶德」即「騎士英雄」男主角）和史特拉烏赫（「列寧的故事」主角），都由於傑出的演技而分別在康城、加拿大和卡羅維·發利榮獲特別獎。在康城電影節上，「仙鶴飛翔」的攝影師烏魯謝夫斯基，也得到了法國電影技術最高委員會所設的優秀攝影一等獎。

去年，墨西哥首都舉行的國際電影節，是去年最重要的電影藝術會演之一，它的目的是集中放映一次在一九五八年各個國際電影節上獲得一等獎的影片。蘇聯有三部影片——「仙鶴飛翔」、「靜靜的頓河」和「我居住的那所房子」，在這次電影節上受到了熱烈的歡迎。

蘇聯的新形式電影——全景電影，在去年參加布魯塞爾博覽會上得到了很高的評價，獲得了大金質獎章。

去年，「靜靜的頓河」在日本各地連續放映幾個月，大受觀衆歡迎，東京、大阪、橫濱等城市上百萬人看了這部電影。僅在東京一家中心電影院，「靜靜的頓河」就放映了一個月之久，觀衆達十一萬三千人次。這個電影院一位負責人說，很少有什麼影片能像「靜靜的頓河」這樣受歡迎。日本著名戲劇和電影劇本作家倉橋，談到這部影片演員的演技時說，在這部片中「感覺到了生活本身的呼吸」。

曾在香港放映過的「蘇聯大馬戲團」和蘇聯其他影片，去年在日本放映，也受到熱烈歡迎。

今年六月三十日至八月十日，蘇聯在紐約舉行蘇聯科學、技術、文化成就展覽會。展覽會舉行期間，設在紐約時報方場的「美麗頌」電影院，放映了兩部蘇聯全景紀錄片「我們祖國多麼遼闊廣大」和「魔鏡」。有十萬美國觀衆看了這兩部蘇聯影片，這兩部影片獲得了觀衆的熱烈歡迎和報刊的一致好評。當「魔鏡」一片中出現蘇聯部長會議主席赫魯曉夫在「列寧—伏爾加國營水利發電站」揭幕典禮上剪綵的場景時，觀衆中響起了熱烈的、經久不息的掌聲。「紐約先驅論壇報」的評論指出，「影片使我們進一步了解蘇聯這個國家和她的人民」。

今年十一月十日，蘇聯影片「仙鶴飛翔」將在美國首都華盛頓上映，它是美蘇兩國交換的影片。

在英國，最近舉行蘇聯電影週。七部蘇聯影片各片於今年九月二十一日及二十七日在倫敦、格拉斯哥和伯明翰三地開始上映，它們都是英蘇兩國交換的影片。這七部蘇聯影片是：「一個人的遭遇」、「他們的生命在你的手上」、「一個年青人」、「上尉的女兒」、「驚險的表演」、「我居住的那所房子」和「白癡」。

本月英國一份電影月刊說，「英國同蘇聯交換影片，互相舉行兩國的電影週，它的重要性不僅在於文化交流的發展，而且可以更清楚地認識蘇聯電影的新貌」。

以上不過是一鱗半爪，但是也可以看到蘇聯電影在國際銀幕上獲得多麼巨大的成就，和在西方國家受到多麼熱烈的歡迎了。

鳳凰女在「彩鸞燈」中飾演小娟

# 大說短

## 木魚對話眞悅耳

——談「再世紅梅記」之二

譚伯棠

「再世紅梅記」的背景，是宋末兵馬倥偬的時代。誤國奸臣賈似道，成了本劇的反面人物代表，女主角李慧娘，死在他的無情棒下。「再世」劇把賈似道這個人物，寫成了是個酒色是傲的老傢伙，他蓄有姬妾三十六，但玩弄女性的劣行並不因擁有這麼多姬妾而滿足。第一場開始，就寫賈似道新收了一妾侍名李慧娘。賈似道去了西湖狩獵，慧娘走出畫舫，自怨自艾，還說「有道是寧爲鐘下尼，不爲堂上妾」等語。

這場的佈景是兩岸垂柳，中架一橋，畫舫在橋左之下。白雪仙飾李慧娘從畫舫走上岸來，怨艾了一番。與她同病相憐的任冰兒（飾吳絳仙，也是賈似道的妾侍），勸她不要想怨艾，免招殺身之禍，蓋似道的兇殘暴戾，係人都知也。任劍輝飾裴禹，從橋西而來，一眼瞥見了白雪仙，大呼是夢中伴侶。任劍輝作書生秀才扮相，顯得極其爾雅溫文。她一出場，台下觀衆便起了一陣微微哄動。扮美男子的文武生，任姐最佳。她所飾的裴禹，台風、身段、手法、步法，無一處不像個秀才、書生。

冰兒與白雪仙對唱的一段木魚，有傷感沉痛味，冰唱：「你知否鳥在囚籠難飛動。」仙唱：「則怕我纖腰難飄飛來風。」「底事好花願葬狼虎洞！」「毀身誰不爲貪窮……」

白雪仙步離畫舫、登上跳板之時，扭了扭腰，表現了纖腰輕盈美態，甚妙。

裴禹、慧娘初次相見，演了一大輪對手戲。二人傾到入神入腦，慧娘懷然而悟，記起了賈似道將歸，於是懇切地對裴禹說：「唉，君縱多情，妾非無意，恨不相逢於露英待嫁之時，却相遇於萬劫不可之日……帶淚還君，請從此別。秀才請回，言盡於此矣！」

她翹首引領，站在橋頭目送任姐的裴禹，呼了一句「美哉少年容」，碰巧這個時候肥波的賈似道繼龍歸來，聽到她口中唸着「美哉少年」，乾笑而道：「哈哈，好一句美哉少年！好一句美哉少年！」這時候，慧娘急了，跪下陪罪。肥波木魚唱道：「是否臨橋約定三更夢？」白接唱：「只是見一青年在柳中。」波接問：「美哉少年究是將誰頌？」白曰：「也不過臨風讚好儀容。」

唐滌生的曲詞有一特色，在兩人對問之間，每喜以木魚譜唱詞，木魚有餘音嫋嫋之美，把木魚代了白或口古，令人有一種清新幽雅之感。唐氏打曲多用白，白一多了，便會覺得場口冗長了。唐氏聰明，瓶喜間擷木魚。在「牡丹亭驚夢」之，也運用了好些木魚。木魚措詞美，份外覺得悅耳。

話說肥波追問白雪仙誰是「美哉少年」，白說了一句「但可以擴霸西湖玉女叢」，弄得肥波碌眼吹鬚，由木魚轉唱花下句：「往日堂前常煮翠，今年還未有烹紅。賈爲能寬容情，暗宣爲能明貼送！」煮翠烹紅是他的「傑作」，恣意摧殘女性，這兩句花已把他的兇殘性格寫了出來。

# 新片介紹

## 火焰山

快樂、國泰十一月一日映

這是一齣娛樂性非常強的片子。包括彩色木偶片「火焰山」、彩色動畫片「小鯉魚跳龍門」、紀錄片「含苞待放」。

「火焰山」是「西遊記」中的一段。包括三個回目：即第五十九回，唐三藏路阻火焰山，孫行者一調芭蕉扇；第六十回，牛魔王罷戰赴華筵，孫行者二調芭蕉扇；第六十一回，豬八戒助力敗魔王，孫行者三調芭蕉扇。

「西遊記」是我國最優秀的一本神話小說。它的想像是非常豐富的，它的內容是非常支妙的。但是，用人來表演這類神話故事，恆會吃力不討好。就以「火焰山」一段來說，內有火光熊熊的火焰山，碧波蕩漾的碧波潭，能大能小可扇人十萬八千里外的芭蕉扇，稀奇古怪的辟水獸；其中孫悟空要變小飛蟲、螃蟹、牛魔王、老鷹、豹子等，牛魔王也要變豬八戒、小鳥、蛇、狸等。這些，如果讓人來演，眞是怪矣哉。就算演了出來，也失去了它的神妙感，便是吃力不討好。而用木偶來表演，通過攝影，這一切都恰如其份地表演了出來。

最奇妙的是，那些木偶的性格是那麼鮮明，那些動作是那麼生動、準確，孫悟空的精靈、鐵扇公主的刁蠻、牛魔王的惡、豬八戒的蠢弄，均傳神地表演出來了。在觀看的過程中，你會漸漸地相信它們是人，而不是木偶。

「小鯉魚跳龍門」也非常有趣。五條小鯉魚就像五個活潑頑皮的小孩子。牠們在蘆葦中跳得最高，其中小黑鯉跳過了一條小橋，跳過龍門才算本領。的確，跳過小橋不足爲奇，跳過龍門可不是一件容易的事，牠們的爺爺，以及爺爺的爺爺，都嘗試過了，可惜沒有一條鯉魚跳得過龍門的。——正是龍門小志氣大，那五條小鯉魚終於擺過了龍門水庫。

「小鯉魚跳龍門」是兒童話劇作家金近的劇本。不但人物（鯉魚）——生動，而且故事動人，又把神話和現實合而爲一，充滿了浪漫主義情調。

「含苞待放」是紀錄中國戲曲學校學生們的學習情況的。在這個短片中，你可以看到每一個演員的學成是一件多麼艱苦的事，而又是一件多麼幸福的事啊！說它艱苦，從一年級至五年級，唱、做、念、打各種功夫，從頭做起，天天未明就練嗓子。說它幸福，是學生們在蕭長華、程硯秋等名家的教導下，不再受學徒之苦，也能學到最上乘的京劇藝術了。

這套片子十一月一日起在國泰、快樂放映。你不要以爲這是小孩子看的影片，老幼咸宜的影片，當你看完電影離座後，你一定能得出「滿意」這個結論的。不信嗎？請君買票一看，便知余言不謬也。（沙沙）

# 江湖俠影錄

梁羽生著　雲君插圖

## 第十七回：一闋清詞　情絲牽柳絮　遮天烽火　劍氣盪胡沙

祈鈺即位，國號「景泰」，聽了于謙之計，一日之間，把奸宦王振在京中的黨羽三百餘人，盡數殺了，即下令叫于謙兼任兵部尚書，當時軍心振奮，民氣沸騰，就在北京展開了一場壯烈的保衛都門之戰。

也先擄獲了明朝的皇帝祈鎮之後，本來以爲北京可以垂手而得，中原可以傳檄而定，那知于謙另立新君，召天下義師，興兵勤王，也先又驚又怒，立即揮兵圍攻北京，十月初九攻破紫荊關，十一日先鋒到了北京的西直門外，祈鈺已想講和，于謙極力主戰，就在北京城中激戰五日五夜，瓦剌軍雖然攻破了彰儀門，德勝門，但守城的軍士，全軍死戰，北京的百餘萬居民，不分男女老弱，也都登城協助作戰，弓箭不夠，居民就拆了自己的房屋，用磚石投擊敵人，五日五夜，殺聲震天，瓦剌軍雖然驃悍，也不覺膽寒。到第六日，有幾路勤王的義師，已發兵趕到，連成鉗形，在北京城頭，已可遙遙望見，瓦剌軍見風府率御林軍留殷出去，還斬敵營三員猛將，于謙一聲號令，北京城內，軍民齊起，開門攻敵，也先恐怕再僵持下去，明朝的各路援軍盡至，那時將受內外夾攻，歸路也可能受阻，衡量全局，只好下令退軍。瓦剌在十月十一攻入西直門，到十月十七退兵，傷亡了七八萬人，一無所得。

十八日，北京城外已無敵蹤，通州河南的幾路義軍陸續入城，這幾路義軍亦不過幾萬人，比起瓦剌的兵力，實是微不足道，想不到憑着北京軍民的士氣，挾着內外夾攻的威勢，竟把瓦剌大軍嚇走，僥是人人高興，個個歡呼。于謙接待各路義師，發現其中一路，竟是來自邊遠的江蘇，只有數百人，原來這路義師，便是雲蕾所率領的以澹台莊主的莊丁爲主，再在沿途招集義士所組成的義師，本來已聚集了一千多人，經過激戰，傷亡大半，連雲蕾也在戰陣之中失落，現在這路義師乃是由鐵臂金猿龍鎮方所率領。他們不負張丹楓的所托，果然把張士誠所遺下的寶藏，一件不失，運到了北京。

于謙急忙將鐵臂金猿龍鎮方與三花劍玄靈子諸人請到住所，與張丹楓雲蕾相見。雲蕾聽得哥哥失落，大驚失色，急問情形。鐵臂金猿說道：「昨日激戰之中，雲狀元叫我們保護寶物，衝開一條血路，他自己殿後，爲我們抵禦追兵，那位澹台姑娘率領十餘名家丁，也在左翼掩護，我們明知危險，但爲了保護寶藏，也只得從他的主意，後來我們與雲狀元及澹台姑娘都被瓦剌軍所截斷，雲狀元十分勇猛，殺出一條血路，不料忽聽得一聲弓響，澹台姑娘中了一箭，雲狀元回去救她，就這樣兩人都失落了！」（二六六）

# 滿天神佛

馬雲著文　鳳翁插圖

## 五九．男人膝下有黃金

「打胎？」石鋒米大吃一驚地說，「我好容易才盼望到有人替我生個一男半女，你卻要把它打掉？」

「哼！不打掉要來做什麼？」白莉莉輕蔑地聳聳肩膊說。「幹我們這一行的要是養了個私生子，就算我名氣更大一點，也沒有人請我去拍戲的了！」

白莉莉是有她的一套現實的看法的。她認爲一個年輕的女演員，她的三圍尺碼要比她的演技更重要，而生兒育女對於她更是「藝術生命」上的致命傷。

她就曾說過一番話，並裝模作勢地把那些大牌女明星到外國打胎的內幕故事如數家珍般的說了出來。

「所以，」白莉莉到末了鄭重地說，「爲了我的藝術生命着想，我絕對不許我肚子裏那個小雜種鑽出來的！」

這可眞把求子心切的石鋒米嚇壞了。白莉莉的腹中塊肉是他下半生的唯一寄托，他決定要盡一切力量去把它保存生養下來。

石鋒米對付人是有他的一記「絕招」的。那就是，當他有所求於人時，不論對方是男是女，他都可以跪倒在人家面前，直到人家答應了他的要求才站起身來。但他運用這個下跪戰術要有一個條件，他必須先喝點酒壯壯膽才有勇氣做。

現在石鋒米覺得是要動用這一手絕招出來的時候了。他從酒櫃裏拿出瓶拔蘭地來，倒了半杯在玻璃杯子裏，一口氣把它喝乾了。

石鋒米是個酒量不很大的人，不久酒力發作，他便蹩地跪倒在白莉莉跟前。

「壽山，你怎麼了？」白莉莉給洪壽山那些反常的舉動嚇得有點怕起來了。

「莉莉，你是我的觀音菩薩，你得救救我！」石鋒米有些酒意便什麼話都肯講說出口的了。「我三代單傳，母親唸佛吃素，都是巴望有個孫兒子承繼我們洪家的香煙的！你要可憐可憐，做個送子觀音，別把我的骨肉打掉了！……」

「呸，我還以爲是什麼一回事！」白莉莉給弄得啼笑皆非了。「俗語有說：『男人膝下有黃金』，你怎麼好隨便跪女人呢？站起身來再說吧！」

「不，不，你不答應我就不再站起身來！」石鋒米瞧見白莉莉那樣一說就更撒野起來了。

「你不起來好了，」白莉莉說着就索性跑到客廳的另一邊的沙發上，「我可不能夠答應你。」

「莉莉，你爲什麼不能夠答應我呢？」石鋒米苦着臉說，移動他那二百磅的肥大身軀尾隨着白莉莉向前爬行。

# 雷神橋畔

七天完偵探小說　羅森亞

## （二）我要知道這一點

我沒有被福爾摩斯的沉默，突然的，他的活力又來了，於是他繼續說，「華生，這就是鄧芭小姐被捕的理由了，而且在初審的時候，兩個證人相信鄧芭小姐的動機是要把鄧芭太太以便嫁給捷臣先生，戀愛，金錢，權力，使到這中年女教師瘋狂了，華生，這動機是多麼醜惡啊！」

「是的，」假如她眞有這種動機，那是太醜惡了。」

「關於這一層，鄧芭小姐當然否認，可是，她不能否認她曾經到過雷神橋——出事的地點——而且在出事的時候，她不能否認的，因爲有幾個鄉下人，曾經在這時候，在雷神橋附近看見她。」

時鐘剛敲響十一時，樓梯上起了沉重的腳步聲，著名的百萬富翁捷臣出現在我們的面前了。捷臣先生是個意志非常堅强的人，他比常人高，壯實，灰色的眼睛閃出冷靜的光芒，雖則他的舉動看來似乎是忙迫的。他進來的時候，向我點了點頭，福爾摩斯馬上介紹了我的名字。於是這位富翁，拖過一張皮椅子來，請福爾摩斯坐下，這兒就好像他才是主人似的。

「讓我們來談正經事，福爾摩斯先生。」捷臣開始他的話，「錢是不成問題的，你可以隨便要，鄧芭小姐是無辜的，她必須獲得清白，這全靠你了，說吧，你要多少錢？」

「在我職業上的收費，是一律公平的。」福爾摩斯冷然說：「不論我的顧客是百萬富翁抑或是窮小子。」

「喂，如果錢不能打動你的話，那末，請你把這件案子弄清楚，在名譽上着想吧，假如你能夠把它弄清楚，全歐洲和美洲的人士都會知道你的大名了。」

「謝謝，捷臣先生，我不想大名譽，我只爲興趣而工作的，來吧，老實對你說吧，別多費時間了，讓我知道有什麼事吧。」

捷臣狠狠的看了福爾摩斯一眼，他頗以未能征服福爾摩斯爲憾，可是，他終於依照福爾摩斯的話，說到案子的本身來。

「我想你已經從報紙上得知大概情形了，你要知道的是什麼？」

「只有一點，我想知道你和鄧芭小姐的關係。」福爾摩斯嚴肅地說。

這一句話，使黃金大王的脾氣來了，他的身體突然從椅子上跳起來，可是，彈到一半，他又頹然坐下去，盡力制止着自己。說道：「福爾摩斯先生，你是受委托來偵查這件案子，並不是來管我的私事，[illegible]」

福爾摩斯說道：「你不答覆我的問題，那末，請便吧。」捷臣這回可眞正光火了，他跳了起來，面孔漲紅，[illegible]

# 情人日記

夢中人

## 是日也　唔捨得麥亦娘走

麥姑娘再出去搵過，晚晚過海不便，搬屋亦係理由，但實際上我唔捨得佢搬走。開講有話人是情感的動物，某靜人與人之間相處得久，發生感情，與物之間也會發生感情者，我用來寫日記的墨水筆，寫到開叉唔捨得丟去，非關孤寒，而是對這支筆發生了感情。物猶如是，人何以堪呢？

所以原先我打算來追還，現在麥姑娘自動話走，我便左留佢唔走。我曰：「麥姑娘唔好走。幾伙人住埋，二姑六婆有見識，可以慢慢教佢，搬過香港個便又點呢？我負責話但幾句，叫佢唔好擾擾攘攘就得，而你麥姑娘本身行得正企得正，眞金不怕洪爐火，石獅唔怕雨淋沙，怕乜人講你閒話呢？麥姑娘，你咪走好冇？」不知何故，麥姑娘忽然眼都紅左，而笑曰：「我不是怕人講閒話，閒話我自細聽到大，話到我幾衰都有聞過，而是[illegible]，與其搬到瀛口處而至走，不如早的走咗。而且死魔地方唔夠用，搬過香港一個便，我頂一層樓自己住，好好醜醜有人造是非。」

我沉吟曰：「一個人住一層樓，地大人少，你好寂寞咯。」麥姑娘失笑曰：「唔會，搵姑娘點過日子，情愫你亦清楚，點會寂寞呢？」又唱然曰：「個心寂寞，寂寞第件事，日常生活不會寂寞者。」

麥姑娘好似忽然有所感，默然坐在梳粧檯前，拈起銅絲摺梳頭。我在鏡中望着麥姑娘，不覺想起兩個月前之事，那天麥姑娘入伙，擺好間房請我入去坐，學似現在一樣，我在鏡中望着她梳頭，芙蓉如面柳如眉，麥姑娘顏有變到，但彼時與此時，卻是兩般心情矣。呆呆望着梳粧鏡，不由黯然神傷，麥姑娘在鏡中留一望我，淺笑曰：「係。等我搵到屋界個地址你，得閒同懵嫂去探我。你自己來亦唔拘，但要話畀懵嫂知至得。」我曰：「好，我一定去探你。我同佢一齊去可也。」麥姑娘拉開櫃桶，取出絲襪腰褲滿滿星星幾件女人嘢，放在床上。我曰：「呢排不見周先生來，麥姑娘同周先生拉倸乎？」麥姑娘一笑，有回答，又打開衣櫃，取出一件花綢長衫，放在床上。我曰：「唔怕話畀麥姑娘知，你同周先生嘅事，我都知得幾成。麥姑娘，我好同情你。」情不自禁，終於說出這句話來，但麥姑娘只報以一笑，取出尖頭高跟鞋，放在床口。我又曰：「今日廿幾，麥姑娘住埋呢幾日就走矣。」麥姑娘話係，一住講一住解鈕脫睡衣，這時我猛然醒覺麥姑娘換衫出街，只好背轉身，一攞出門口，卻一蹶彈親個心口，嚇到我成個跳起，只見二姑手按額頭，喝曰：「喫，喫，失魂魚，撞死馬，盲左乎？」（一四七二）

# 電影小說　失足恨

遼沙

## 十九　借酒消愁

在銷金窩舞廳內，紅梅木然地和孫佐治跳舞，爲了避過一對舞伴，她一腳踏在孫佐治的腳上。

「對唔住！」紅梅連忙道歉。

「好話！」孫佐治說：「紅梅，你好似唔係幾安喎，不如埋去休息吓啦！」

孫佐治扶着紅梅回到座位，用手探了探她的額頭：「有啲燒呀！」孫佐治柔聲說：「你見邊度唔舒服呀？」

紅梅搖搖頭：「冇乜事，係氣唔係幾順！」

孫佐治：「啊！唔係咁講嘅，[illegible]」

[illegible]

紅梅微微頷首。在汽車中，紅梅仍然，滿腹愁緒，默默無言，坐在旁邊的孫佐治再三打量她，她也如未覺。汽車在一間夜總會的門口停了下來，兩人走了進去。在夜總會內，孫佐治手持一杯酒，把另一杯遞給紅梅：「飲一杯喇！」紅梅：「我唔會飲酒嘅！」孫佐治：「怕乜，酒可以治愁，酒可以忘憂，記住我以前同你講過嘅嘢，[illegible]」……紅梅一口氣把一小杯白蘭地飲了。

[illegible]

「我以前認爲上海人冇乜好人，孫先生，你眞係好人。」

「紅梅，你醉咗？」

「唔，我有醉，我唔怕醉！」紅梅又乾了一杯。

「來，再來一杯！」……一霎時，有如天旋地轉，周圍的景物也如西湖夕照，出現了倒影。眼中，孫佐治也是一個轉過來的孫佐治。

「我醉咯！」紅梅含糊地說。

「紅梅，你醉咗，我送你返去啦！」[illegible]

# 小說林

# 雞鳴狗盜

史得文　蕭君繪

## 一四六．一起拘捕

警探看到阿英身上有槍，知道不同小可，連忙把阿英交給一個武裝警察，隨即拔出他的手槍，就追出去。兩個大漢想跑，給警探緊緊釘住，陳觀球心知情勢不好，連忙跑向他的自用車上。警探立刻撲過去，另外一個武裝警察也走出來幫忙，抓住陳觀球。陳觀球厲聲地說：

「我犯了什麼罪？」

「別放走他！」

王七說：「他是個綁匪！」

「到局裏再說吧！」警探抓住陳觀球的臂膀。

「他才是賊！」陳觀球指着王七。

「不必說，我自然也到局裏去的。」王七微笑着。

其時兩個武裝警察已經把阿英戴上手銬，而且拉住另外兩個大漢。機場上有一些騷動，但在早晨，人並不多，有些不知道發生什麼事，有些根本就不理會。警探把他們幾個一起帶上一輛隨時警戒的警車，連那一個叫做阿廣的人也帶到車上去，一起駛返警局。

在車上，王七對着那個阿廣笑說：

「對不起老兄，你幫了我一個大忙，也幫了許多人的忙，因爲這幾個人的罪行滔天，總抓不住他呢。」

警探叫他們不要多說話，隨即在警車上通知警局，把初步的口供，向局裏報告，房案嚴重得多，一干人等都押到局裏，逐一問話。王七要求警官道：「還有一兩個很重要的證人，他們恐怕會有危險，請你派人去，把她們接來。」

他說的是楊愛運和韓小茹。警官答應了，立即派警探到王惠雲的家裏去找楊愛運，又到陳觀球家去找韓小茹。就在這時候，楊愛運正在窗口看着街上，忽然她看到有一輛警車開來，車上跳下幾個武裝和便裝的警探，她又驚又喜，不知道發生什麼事，無論如何，自己的機會來了。因此她立刻把房門關好，就在窗口向外大叫救命。警察們看見了，立刻打門。鐵閘關着，沒有人應聲。警察們撞破鐵閘進去，有人在外邊打楊愛運的門，一邊叫道：

「楊小姐，你開門，你快開門，警察來了。」

楊愛運用「救命」的聲音答覆那人，那人要撞門進來，可是楊愛運已經看到警察們衝進花園裏來，她心上放下一塊大石，可是還有一塊大石在心裏，她不知道王七怎麼樣？

## 新嘢四篇一日出籠

- 中年心事　家庭倫理小說，史得新作。
- 千鈞一髮　奇情偵探小說，王香琴作。
- 流光　社會言情小說，趙航作。
- 逃婚新娘　連環圖小說，苗萍文、黎水插圖。

# 冤獄情仇

苗萍文　黎水圖

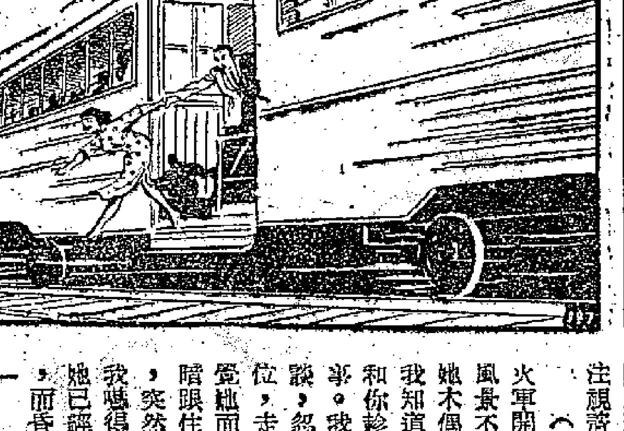

（一八六）溫明的信上寫道：「宇雲，我和你分手之後，常常惦念着你，尤其惦念你那位知己朋友周妙珍，她的遭遇實在使人同情，當我準備寫信問問你，替她找到辯護的律師時候，忽然有一件要緊的案件要辦，我只好擱下筆下鄉去了。不料在火車上，我突然發現了她，她照常的靠在車窗外面的景色出神，我又喜又驚異，暫不驚動她的沉思，只坐在旁邊注視着她……」

（一八七）「火車開行甚速，美麗的風景不斷在眼前掠過。她木然似的看了很久，我知道她，一定在回憶和你趁到你家鄉的往事。我正要過去跟她談談，忽然看見她離開坐位，走到門口去，我發覺她面色很難看，便瞪眼住她。她走出門外，突然縱身要跳下車，我嚇得一把捉住她，但她已經因爲情緒太緊張，而昏迷過去了……」

# 迷踪記

王香琴

## 四十二，說出經過令人驚駭

栗子施欲毀滅證據，又恐觸馬仁初做機關，試啓放之，夜中與沈鳳琪之談話，已一一被錄取，更覺，急以告沈鳳琪。沈鳳琪未寐，栗子施稍思，即借故命女用人下樓購物，謂沈鳳琪曰：「女用人已外出，汝速以被擄之情形告我。」[illegible]後此即仕口不言，不令他人知曉。當夕我送汝歸，吻別後，汝入後，我即退去。汝竟於數分鐘內，即爲人所擄，何也？」沈鳳琪淒愴焉，又復變色，囁嚅曰：「不言不可耶？」栗子施曰：「汝可不告他人，但不能不告我。告我，以後應付一切，始有辦法。」

沈鳳琪乃垂淚曰：「當夕吾與汝別，疲極，即入房，詎甫脫衣，即有一人出，搦我，以一帛蒙我嘴上，我之知覺頓失。」[illegible]「我醒後，身在一樓中，一蒙面男子，坐於床側，吾驚起，此間是三龍堂之指揮部，小姐既來此，且安居，此次必令小姐屈駕，目的有二，一則本人羨慕小姐容貌，[illegible]」

[illegible]

# 娛樂版

## 「血戰豬排山」禁映不足惜

彼韻

驟美公司的映線跳槽到娛樂、樂宮後，其中一部合約片「血戰豬排山」（即上甘嶺），最近檢查時不獲准放映。

「血戰豬排山」是驟美的巨製之一，它有大明星格力哥利柏，大導演路易邁斯東（「西線無戰事」）。錯過這部片是否可惜呢？但綜合各方面的看法，不看這部片也不是憾事。

應該指出的，這是一部強調和宣揚美軍「英雄」的戰爭片。時間是一九五三年四月十六日，中國人民志願軍在抗美援朝的義舉中，佔了北朝鮮的豬排山。這時候，朝鮮戰爭已接近尾聲。正當聯軍在板門店跟北朝鮮和中國人民志願軍談判的時候，美軍的「梟師部隊」突然受命去反攻豬排山。美軍的中尉約瑟克里門斯（格力哥利柏）率領一百三十五人前往。但未抵達中國人民志願軍的第一道防線時，美軍就傷亡慘重。晚上，聯軍誤把豬排山當作其他山岡，把探照燈射到美軍中來，因此死傷十多個人。在空曠的山腰上，他們又給中國人民志願軍伏擊。天明時，生還者只有七十多人。士氣已頹喪了；大家都知道和平談判即將實現。不想白白送死。但他們的上尉鼓如簧之舌，重新整編卅五人，最後佔領了豬排山。在以後的四個鐘頭內，他們疲倦得無力舉槍。死剩的廿五名美軍，就在汗、血和塵埃中，等候支援，而團部卻在爭論一個問題：[illegible]

令人奇怪的是，美軍千辛萬苦所要爭奪的豬排山，實在是沒有軍事價值的地點，顯示沿美軍出了[illegible]使白白作戰一場。美軍傷亡士卒去送命，但大兵們都知道板門店的和平談判一談妥，他們就可以回家，無謂在「最後的戰場」上犧牲了。這是求生的本能，也是一大諷刺。

邁斯東這部戰爭片是站在美國官方的立場說話的。它甚至不是一部反戰片。英國影評家指出：「戰爭片沒有反戰片，是失敗的；只有反戰片或完全失敗。」恕我說，邁斯東沒有拍成十部反戰片……也許邁斯東是美國目前政治形勢最適當的發言人。如果眞是這樣，那麼「血戰豬排山」眞是一部十分下賤的影片了。

在美國，一本週刊指出「血戰豬排山」的戰爭場面有失實之處，顯然他也不瞭解它所寫的英雄，因爲這部片所寫的一小撮美軍，雖然沒有支援仍能孤軍作戰，更重要的，在豬排山作戰犧牲的美國士兵沒有立碑紀念，他們作戰的經過也未受到報紙吹噓，因爲當時的戰地記者都擠到板門店去採訪新聞。「血戰豬排山」卻在這方面替死者和當年的侵略者追祀而加以表彰，難怪這些人都鼓掌歡迎了。

其實邁斯東也拍過許多壞片，如「瑪花艾蓮絲的奇異愛情」、「Mellu」、「凱旋門」，後來才發覺戰爭片是他唯一的專長。但甚至戰爭片也有失望之處。他戰時拍的「A walk in the sun」（曾在京華映，由丹拿安德魯斯、安妮倍絲達、加利格蘭合演）與「紫色心」，接受了戰爭；戰後拍的「火海浴血戰」（Halls of Montezuma），（老察威爹），則接受了冷戰，目的是對觀衆重提美國的軍事實力與英雄主義「They who Dare」則是主角狄保嘉第帶領前鋒隊在萊德河搜索。當然，他最有名的影片還是描寫第一次世界大戰的「西線無戰事」。

## 伶星吃樂園

吃也是一種享受，一擲萬金之吃，每每不及街頭露天食檔，無拘無束，來得有趣了。近年，一向講排場的伶星圈中人也講實惠而不宜排場了，大老倌和明星們出現於這些食檔，已不是奇事了。油麻地榕樹頭就是伶星們吃樂園。

榕樹頭大牌檔，料新鮮、夠鑊氣、價錢平，酒樓、夜總會關上了門，它們仍很常供應，過夜生活的影劇人員，常在深夜到此宵夜。

夜深，許多酒樓、餐廳都關上門，慣了夜生活的大老倌和片場的工作人員，恒喜來此一醉，攜來大瓶酒，榕樹頭的大牌檔鑊氣騰騰，菜式相當齊備，石斑片、東風螺、炒滑鷄、坟田鷄、燕子大蝦，白灼蝦、蒸蟹，都是杯中佳物。最妙是即叫即到，得個爽字。還有所有貨式材料都擺出來，看中即點。新鮮、鑊氣夠、價錢平。一些四元四味，四個人足用，大食的至多加一味炒什會，就夠喉了。近來鷄價平，在這裏吃鷄，更實惠得多。

好幾次在這裏碰到石燕子，楊工良、劉月峯、李少芸等。他們之到，都不過在深夜十二時後，把車子停在路旁，然後再欣賞那種貨式新鮮，才點上好幾味。夜深人靜，杯杯落肚。認爲好嘢而到榕樹頭去的，在片場生活的人想已領略過了！（文武鵝）

## 阿．倫．列．特　已經拍片五十部　拍片時仍然緊張

「天搖地動」是阿倫列特從影以來的第五十部片，也是他十年來的首部黑白片。據說，拍這部片時，他仍舊很神經緊張，好像是初上銀幕一樣。

電影的外景是借法林明咸鎮拍的。開拍第一天，那裏的州長送給阿倫列特夫婦兩滿冷藏蝦醬。阿倫夫婦則大開方便之門，開了個宴會，把這些禮物招待全體外景隊。筵席上，他們宣佈這是他們結婚十七週年的紀念。

飾酗酒妻子的女主角嘉露蓮鍾絲（演過「浪子歌聲」），本來要給男主角（她的丈夫）繪一張半裸的抽象像，主角的相片繪了頭部，頸以下則裝上他自己妻子的半裸胴體。事後，嘉露蓮看了那張畫，力辯自己沒有脫掉衣服給人繪畫。當她知道有一個鏡頭要她撕掉這張畫時，她的心才釋然。嘉露蓮自己的化粧室粉飾得很美觀，這跟她飾演酗酒妻子的角色本來很不相稱，但她解釋說：「快樂的時候，我才可以演得可憐些。」

另一位女主角戴安娜布露斯達，在片中穿的貂皮上衣竟值七百五十元。阿倫列特的化粧室則只有兩套西裝、一件襯衫、一件襯衣，總值不過一百五十二元。

在法林明咸鎮的垃圾池拍外景的時候，他們需要大量垃圾，所以他們揀了星期天，把全鎮各家人的廢物都收起來，這才倒滿一個垃圾池。外景隊回到荷里活不久，他們收到該處鎮民的一封信：「請你告訴我們何時才可以看到我們自己的垃圾？」大家看了都笑作一團。（按：那句話也有雙關語：垃圾可以指電影「天羅地網」）。

回到荷里活補拍內景後，全體工作人員的化粧室或休息所都貼上一張字條：「請勿洩漏影片結局！」這種神秘莫測的結局去保留影片的興趣底手法，在「浴室情殺案」、「殭屍兇案」、「雄才偉略」及「奪魄驚魂」都先後引用過。（山盟）

## 兩個老人　重返影壇

以「浮生若夢」一舉成名的荷里活十大導演之一法蘭葛勒拉，今年六十二歲，闊別影壇八年，最近應法蘭•仙納杜拉的邀請，再作馮婦，合組「仙葛」公司，拍攝新片「頭上一個洞」。該片本來在電視出名，後來又曾搬上百老匯舞台，現由葛勒拉導演，仙納杜拉、愛德華魯賓遜及嘉露蓮鍾士合演。

因受「赤色」嫌疑，不滿荷里活政治歧見的保羅茂尼（「萬世師表」、「大地」、「一曲難忘」），自一九五二年以來，第一次拍了新片「最後怒吼」，他飾演布祿克導一個老實的醫生。該片也是由電視劇本改編，攝影由黃宗霑擔任，拍成後在歐洲放映，已獲好評。（李斯梨）

任姐在「再世紅梅記」中飾演閣老公子裴禹。

## 廣播娛樂節目

### 香港中文電台

上午七時時代曲。五十分時代曲。八時卅分歌伶粵曲：狀元眼底薄情花（黎翠霞、李燕萍）。九時京曲。九時卅分潮州曲。十時四十五分粵語流行曲。十一時京曲。十二時卅分粵曲選唱：（一）郎情深似海（蔡滌凡、蘇燕兒）（二）錫維殺妻（妙生、簡明）。一時時代曲。五十分音樂。二時彈詞。卅分粵曲：（一）胡不歸逼媳離婚（半日安、上海妹）（二）鏡作怪（白駒榮、小燕飛）。三時下午南音。四時粵曲：舞伴覓芳蹤（盛務珍、蔣翠雲）。五時潮州曲。六時四十五分粵語流行曲：（一）郎是春風，郎心如鐵（呂紅），（二）一見鍾情，舊恨新愁（白英），（三）難忘舊侶（呂紅）。七時十五分藝術歌曲。八時粵曲：（一）情僧（何非凡、譚玉眞），（二）好女兩頭瞞（上海妹，任劍輝）。四十五分民歌。九時十五分時代曲。四十五分粵曲：祭瀟湘（洗幹特）。十一時粵曲：（一）白楊紅淚（任劍輝、梁素琴），（二）桑雨殘梅（譚玉眞、羅唐生）。卅分時代曲。十二時完。

### 香港英文電台

上午七時進行曲。八時十五分星一晨樂。十二時卅分輕音樂。一時卅分下午音樂會。六時爵士音樂。四十五分黃昏音樂會。八時十五分世界舞台。九時十五分邀請舞。十時四十五分狂歡舞會。十一時十五分晚安音樂。完。

### 香港商業電台

上午七時時代曲，卅分粵曲。八時時代曲。卅分粵曲精選，粵曲。十一時十五分粵曲。十二時點唱，一時卅分時代曲。二時卅分粵劇精選，粵曲，五時卅分時代曲。六時藝海銀星。卅分歐西流行曲點唱。四十五分「虎將英雄」。八時卅分時代曲。九時卅分粵曲。十一時粵曲。卅分時代曲。十二時完。

### 麗的呼聲銀色電台

上午七時口琴，十五分粵曲。五十分時代曲。八時卅分粵曲點唱。九時卅分粵語流行曲。四十五分時代曲。十時廿分廣東音樂。卅分南音「岳飛傳」。十一時十五分時代曲。一時諧劇「恭請四象」。卅分時代曲點唱。二時粵劇唱片。四時十五分時代曲。五時卅分時代曲。四十五分粵語流行曲。六時王先生「著作家」。卅分粵曲。四十五分粵曲。八時卅分時代曲。四十五分粵曲。九時卅分梨園新聲「吳宮郷且西施」。十一時四十五分夜音樂。十二時完。

### 麗的呼聲金色電台

上午七時國樂。十五分各地雜曲。四十五分輕音樂。八時京劇。九時時代曲。九時京劇。十時潮州曲。十一時客家山歌。一時京劇。卅分彈詞「啼笑姻緣」。二時申曲「滎陽月」。卅分上海滑稽。四時潮州曲點唱。五時卅分南音「珍珠塔」。七時十五分時代曲。卅分粵曲。九時粵曲。十五分時代曲。十一時二十分潮州曲。十二時完。

### 麗的映聲（有線電視）

下午五時兒童歡宵播座。十五分兒童片。七時卅分音樂節目。八時廿分「京里斯汀醫生」。九時十五分「珍寫文戲劇集」。四十五分粵語長片「初爲人母」。十一時十五分完。

# 光芒萬丈的十年

# 請看穗郊一公社

曙東

## 老人的指點

修葺一新的三元古廟前，坪地上有四棵婆娑的古榕樹；濃蔭下設有幾張長條的石板凳，幾個孩子在玩耍。一個老人坐在石板凳上，悠然自得地眺望對面白雲山方面的景色。在他的視野裏，通往白雲機場的公路，橫貫在這稀疏的田野，農民在田裏摘菜澆水。公路兩旁的白千層樹，整齊挺直的白色樹幹一直排向公路盡頭。一幢幢新樓聳立在田野間，老人似乎看得出神了。

「老伯！這裏好風涼呀！」我在他對面的石櫈上坐下來，向他招呼。

「是呀，這裏比吹電風扇還好呢！」

我們就這樣搭訕起來，他問我是否從廣州來？有什麼貴幹？我告訴他：我已多年沒有到這裏了，來看看這裏的變化。他回頭指指三元古廟說：「這就是新修葺過的呀！」我順眼看去，門樓是鮮艷的彩色雕塑，諸紅色大門，門前掛着兩盞長三四尺的玻璃宮燈，連那青磚砌的廟牆也一經過洗刷一新。

「還有些什麼？」

「那也是新的呀！」他指着三元古廟右後側的三元里小學，那裏左右新建兩幢校舍，中間一個大運動場，孩子們下了課正在喧嚷着玩耍。

「還有呢？」我再追問。老人說：「你到裏面去看看，就知道了；幼兒園、公共食堂都……」老人沒有再說下去，但他善意的指點却是滿有意思的，這些也正是我想看的。我臨行向他請教，他說：他的姓名是張燦，今年七十歲了，住在西約。

## 欣欣向榮的景色

跨進三元里這個古老的村莊，隨使人感覺一片新氣象，那條街長巷，乾淨利落，房屋多已用白灰粉刷過。我從北約走到南約，這一條貫穿全鎮的石板長街，解放前，只有幾間幾家的小商店，煙館賭館林立；現在却是一派欣欣向榮的景色。裝飾全新的百貨商店、食品雜貨店、文化用品店、中西藥店、貨物齊全，店裏的播音機播放着各種樂曲，美容院也佈置得很雅潔。鎮上經過修整的三間「李氏宗祠」，一間改作幼兒園，一間作了公共食堂。

## 「阿媽夜晚來抱你！」

我走進幼兒園，孩子們正在遊戲，有的在唱歌、搖木馬。一位值班阿姨告訴我：這個從去年人民公社成立後建立起來的托兒所，有二百多個三歲以上、七歲以下的幼兒，每人半年付五元保育費，膳食由公社包，到公共食堂吃飯。裏面有床給孩子們午睡，有小花園、各種玩具。孩子們見我進來，「叔叔！叔叔！」叫個不休；看我出去，又叫「叔叔再見！」你看，今天農村裏的孩子是多麼有禮貌！

我又到橫街上的托兒所，十多個保姆正在餵孩子們吃飯，也有些母親到裏面來餵奶。每一個保姆照管四五個孩子。公社獎給她們的紅錦旗，懸掛在牆壁上；從這面錦旗，也可以看出她們對孩子的照顧程度了。一個姓羅的婆婆告訴我：孩子進所不要付錢，公社除供一般伙食外，每個兒童每月另加三元菜金，增加營養，每禮拜還飲二三次鮮奶，公社的奶牛場養有一百六十幾隻奶牛，鮮奶就是自己公社出產的。孩子早上進所，晚上由父母領回去，所裏設有小床，搖籃、木馬和各種玩具。我見一個母親，餵完奶，把孩子放進搖籃，說：「孩子，好好睡，阿媽夜晚來抱你！」說完就出門去了。我心想：如今農村裏的媽媽，是多麼輕鬆呀！

在北戴河遊玩的兒童們（新華社記者盧浮攝）

## 在公共食堂

上午十點鐘，田裏收工了，鎮上的公共食堂漸漸熱鬧起來。我打聽了這個三元里公社的三元里大隊，下分八個生產隊，每隊有一個食堂，八個食堂都在鎮上。我先到大街上那間「李氏宗祠」改的食堂參觀。這幢舊建築用作公共食堂，好得很，寬大的廳堂擺下二十幾張方桌。這是第四隊食堂。社員有些是大小一家同坐一桌，有些是兩家共櫈。除食堂供的飯菜外，幾乎每家都有自己帶來的「私菜」。有的炒青菜，有的煎鹹魚。我走近一張枱，那裏一家五口，是兩夫妻和三個孩子，我問他們：「在食堂吃飯好，還是在家裏吃飯好？」那中年婦女先回答：「有人喜歡領米回家煮，我就覺得來食堂省事得多；收了工，洗乾淨手腳就有得食。」丈夫接着說：「等那些自己在家裏煮飯的人煮好飯，我已在床上嘆世界哩！」他們桌上，除一大碗食堂供的炒豆角外，還有一碗白菜、一碟鹹魚，他們說：白菜、鹹魚是自己燒好帶來的，一家人吃得很滋味。

## 像茶樓酒館

我從這個食堂出來，往北行不遠，轉入一條小巷，走往西約。將盡頭處又是一個食堂，這是第二隊的。這個食堂較第四隊的小，却佈置得比它講究，上堂掛着一排玻璃屏，擺有十幾張枱，都坐滿了人。我到各張枱前參觀，公菜、私菜，與先看的那一個食堂差不多，飯一樣是很白的。

「同志！食飯！」一個人向我招呼。我看原來是剛才在三元古廟前見到的老人張燦。他一桌坐着老小五人。我像熟人般的坐下來和他攀談。我問明了，四十來歲的男子是他兒子張安，十一、二歲的女孩是他孫女，另兩個約六至八歲的男孩是他孫兒。他說還有個兩歲的孫兒在托兒所，沒有回來。我問：媳婦呢？張安說：兩年前病逝了。他們除公社供的飯菜外，也自己帶來一碗鹹菜，一碟鹹魚。老人告訴我：食堂裏每星期吃一兩次魚肉。

## 解決兩問題

我問他們：人民公社好不好？老人張燦說：「以前我要在家帶孫、煮飯，現在公社辦了托兒所、公共食堂，我清閒得多，當然好。」張安說：「我們一家六口，就我一人勞動，公社成立以前要超支，現在食飯全由公社包了，這解決了第一個大問題。兩個子女讀小學，一學期學費共十元；一個讀幼兒園，一學期五元；三個人連書、雜費，半年不超過二十元。最小的在托兒所，全部公費；日間個個都有人照管，這就解決了第二個大問題。這都是公社的好處。」我問他每月有多少收入？他說：「有二十多元，去年以前還是超支戶，現在已有存款一百多元。」他又指坐在左上角的一家人告訴我說：「那司爺通（李通）一家十一口，三個勞動力，照他計：去年一年工資和獎金收入共一千三百多元，這是因爲公社以後收入增加了，而前年只有九百七十多元。那樂耀榮家，去年公社分紅後，還買了一架收音機呢！」

## 生活有規律

飯後，張安還給我講了解放前三元里村情形：那時，田地大部份是地主的，租價高昂，他家租了三畝多地，一年要納租穀二十二擔，一天清早忙到黑，耕種外，還要到廣州找雜工做，才能馬虎維持生活。鎮上賭館多，有時去博一博，輸了就更成問題。他父子都嘗過這種苦味。今天，那種日子像夢一樣過去了。張安說：

現在村裏大家生活很有規律，早晨六點起床，六點半出工，十點從田裏回來吃飯、休息。十一點又出工，下午兩點半回來午餐，休息，三點半再出工，六七點收工，吃晚飯。每天兩敵一張。晚飯後，有的讀夜學，有的到文娛室打鑼鼓、唱大戲……

一天，我在三元里村度過了，我看到這個村莊的人們過着安定自在的生活。他們對於人民公社的美好前途，懷着堅定的信心。

## 參加短期生產勞動的學生

中國的大專學校，定期組織學生參加短期生產勞動；通過生產實踐，青年學生更多地掌握生產知識，進一步樹立熱愛勞動和尊重勞動者的風氣。圖爲河南農業專科學校的學生在今年夏收時，下鄉幫助該省小麥產區——偃師縣收割小麥，在休息時，學生們和老農談笑風生。

# 新中國佛教十年談

趙樸初

## （一）一張菜單、一項布告、一份請帖

不同的事物在不同的人們心目中會產生不同的印象。有一些事，在一些人們看來是小事，甚至是微不足道的事，但是對另一些人們來說，却是具有重大意義的事。一九四九年五月，北京解放後不久，北京市人民政府曾經出了一項布告，布告的內容是保護市內佛教寺廟和文物。這件事今天提起來和其他許多事情相比較，當然不能算是一件大事，可是要知道，當佛教徒第一次看到了中國共產黨對宗教的具體措施的時候，你是可以想像得出他們興奮的心情的。同年七月一日（中國共產黨成立紀念日）前夕，上海黨政領袖舉行了解放後第一次盛大的招待會，招待上海各界人士。佛教界著名的圓瑛法師、持松法師和黃涵之長者都被邀參加了這次招待會。雖然十年來佛教界人士參加政府的招待會，已經是常見不鮮的事情了，但是這在舊中國歷史上是找不到同樣的例子的。你也不難想像得出當時接到這第一份請帖的佛教徒的心情。同年九月，我參加了周恩來總理招待中國人民政治協商會議全國委員會委員的宴會。在宴會之前，我心裏想，這樣人數衆多的宴會是不會特別爲我預備素菜的。但是當我在宴會大廳門口簽名的時候，就有招待工作人員上前問我說：「你是趙樸初先生嗎？我們已經爲你預備了素菜。」他於是引我坐到擺素菜的席上。當時我確實受到了異常的感動。我沒有想到個人的一個小小的宗教習慣會受到這樣周到的照顧。我把那個晚上專爲我預備的菜單記在一張紙片上，保留到今天已經十年了。雖是小事情，就這樣能夠通過它看到政策的精神和政策的實施。這張菜單決不是只爲了紀念我個人的一次不平凡的經歷而已。

## （二）怎樣理解宗教信仰自由

大家都知道，宗教信仰自由早在一九四九年中國人民政治協商會議所通過的共同綱領裏面就有了明文規定，而且在一九五四年頒佈的中華人民共和國憲法裏面被列爲專條。宗教信仰自由在新中國受到法律上的保障，這是無可懷疑的。問題是：法律的條文怎樣具體地實施？十年來，我遇到許多外國朋友，佛教徒和非佛教徒，都關心地問到這個問題。當他們聽到許多地區的佛教名山大寺，或是年久失修的，或是在戰爭中被毀壞的，都陸續得到了政府的修理的時候，當他們知道著名的聖地——五台山和峨嵋山，著名的祖師道場——菩提達摩禪師的少林寺，玄奘法師的大慈恩寺，宗喀巴喇嘛的塔爾寺，北京的廣濟寺、雍和宮、法源寺，南京的毗盧寺，上海的玉佛寺、龍華寺，廣州的六榕寺，昆明的華亭寺等數以百計的叢林大寺，在短短幾年中都得到了培修的時候，特別是當他們之中某些人親自到過和親自看過上述的一些地方的時候，他們都滿意了，都稱讚了。他們承認，一個正在致力於大規模建設的國家對宗教給予這樣巨大的幫助，是極其難能可貴的。另一方面，當他們聽到今天中國佛教徒不僅在宗教生活上受到充分的保障，並且在社會地位上和政治地位上都獲得了提高的時候，當他們知道中國人民政治協商會議的全國組織和各省、市的組織中都有佛教界的代表參加，而且全國人民代表大會和各級人民代表大會也都有佛教徒當選爲代表的時候，他們都滿意了，都歡喜讚嘆了。他們也都承認，佛教徒享受這樣的政治權利，是中國歷史上從來沒有過的。誠然，這許多重要的事實，都說明了，在新中國，宗教不僅是在法律上受到保護，而且是在具體事務中受到積極協助和支持。但是我們應當看到的，還不只這一些。

中國佛教有它的光榮的歷史。我們出了法顯、玄奘、義淨等許多偉大的人物；我們擁有極其豐富的漢文、藏文和其他文字的佛教典籍文物的寶庫；佛教對中國的學術文化的發展和中外學術文化的交流，曾經起了廣大深遠的影響。但是毋庸諱言，由於內在和外在的原因，中國佛教從唐末起，便逐步走向了學術上的停滯和組織上的衰落。到了十九世紀中葉帝國主義侵入中國之後，佛教更是與中國固有文化遭遇了共同的命運。不僅教徒被歧視、寺院被佔毀、文物被摧殘和盜竊，無數的不平和不幸充滿了近代中國佛教史，而且日益腐爛的罪惡社會也給佛教帶來了許多令人痛心疾首的影響和沾污。用具體的事例來說，人們不僅爲雲崗石佛的頭被砍下、被盜到倫敦、紐約去而痛心，而且更爲上海流氓們把鴉片、賭具拿進寺廟裏去而痛心，更爲日本帝國主義者在我國進行侵略活動和國民黨特務頭子方治等加入反動組織而痛心。在這段漫長的苦難的不是沒有悲願深宏的僧人和居士起而獻身於興的工作，但他們的努力總是徒費辛苦、無補大局。

「中國人民的解放，給予中國佛教以滌瑕蕩穢、重現光明的機會。」這是一九五二年我國一部分佛教界人士們發起組織中國佛教協會的宣言中說的話。這句話曾經引起了全國佛教徒的共鳴。這樣，蒙着幾十年、幾百年甚至幾千年的屈辱的中國佛教，在解放後逐漸地純潔了內部，逐漸恢復了本來面目，在新的時代和新的環境中，獲得了新的生命力。由於爲人民服務的風氣的普遍興起、建設事業的大規模開展，佛教的「饒益有情，莊嚴國土」的理想，獲得了多方面的實踐的機會，從而增強了廣大佛教徒的信心和勇氣。在水災地區的救護工作中，在興利防災的造林運動中，曾經有不少位佛教徒得了「功臣」和「模範」的稱號。我們發見了「諸惡莫作、衆善奉行、自淨其意」的教義和社會的動向得到了一致。我們發見了我們可以不僅根據自己的教義，而且根據自己的信仰和全國人民在一起致力於人類和平、幸福、道德的崇高事業。

## （三）各民族、各地區、各宗派的共同佛教組織

我國信奉佛教的（包括全族信教的和部分信教的）民族，有漢、蒙、藏、滿、土、裕固、羌、傣、崩龍、卡瓦、布朗等族。在解放之前，我們雖然同是釋迦牟尼佛的弟子，雖然同處在一個國家內，但是幾十年、幾百年、甚至幾千年彼此不相往來。民族的壓迫、仇恨和猜疑阻碍了我們相見。新中國成立後，各民族的佛教兄弟們才第一次聚會在一起。我們在同一個佛教會上誦着不同文字的佛經，在同一個廳堂裏用幾種不同的語言來商量我們共同的事業。這樣，一個全國性的佛教組織——中國佛教協會便於一九五三年宣告成立了。這是中國歷史上第一次由全國各民族、各地區、各宗派共同組織的，具有最廣泛代表性的佛教團體。中國佛教協會成立以來，許多省市都成立了地方佛教組織；三年前，西藏、內蒙古和雲南省、四川省內幾個民族自治州都先後成立了中國佛教協會的分會。

中國佛教協會所做的工作，主要的有如下幾項：

### 一、協助政府貫徹宗教信仰自由政策

作爲佛教徒和政府之間的橋梁，隨時向政府反映情況和意見，也隨時向佛教徒傳達政府的政策、法令和計劃，使宗教的正當利益和要求得到保障和滿足。這是中國佛教協會的一項主要任務，它在這方面做了不少工作，收到了顯著的成效。

### 二、推進佛教文化事業

爲了發揚佛教優良傳統，我們特別重視佛教文化事業的發展。中國佛教協會成立不久，便成立了一個擁有圖書七萬冊的佛教圖書館。一九五六年九月，在北京成立了中國佛學院，先後入學的僧人有一百七十餘人，主要學習和研究佛教各宗派的教義，並學習巴利文和藏文，目的是培養佛教教務人材和弘法人才。

一九五六年開始的房山石經的調查、發掘、整理和拓印工作，已於一九五八年底完成。這是中國佛教協會爲紀念佛涅槃二千五百年而舉辦的巨大事功。這一部從公元七世紀開始，經歷一千餘年陸續刻成的一萬四千餘方的經版，是世界上一件稀有的法寶。我們正在着手對所拓印的石經進行研究、介紹和影印的工作。

在中國佛教協會的指導和協助下，南京和北京的佛書編譯和刻印工作有了很大的進展。曾經停頓二十餘年的金陵刻經處在人民政府的協助下恢復了工作，擴充了業務，補刻了很多在戰爭中損壞的經版，也蒐集了其他地方的經版，到目前爲止，該存經版有十二萬塊之多，可以隨時印刷以供各地佛教徒的需要。由中國佛教協會和其他團體編譯印行的漢文、藏文、英文的圖書有十餘種。佛教協會並出版「現代佛學」月刊，除銷行國內各地外，也發行到國外。

受了錫蘭佛教界的委託，中國佛教協會設立了一個編纂委員會，擔負錫蘭佛教界所主辦的英文佛教百科全書中國部分的編纂工作，這項工作已經取得了初步成就，最近錫蘭方面主持這項工作的錫蘭駐蘇聯大使馬拉拉塞克拉博士應中國佛教協會的邀請來我國訪問，會就這項工作與我方編纂委員會同人交換了意見。

### 三、恢復和發展佛教的國際往來

古代佛教的國際往來曾經對中國和亞洲各國的文化交流起了重要作用，曾經促使這些國家的人民之間建立了深厚的友誼，曾經爲這些國家的佛教帶來了興盛。若干世紀以來，許多人一直夢想着我們關係的恢復，但是這種願望只有在今天的時代，亞洲人民覺醒的時代，和平共處五項原則被普遍接受的時代，才有可能實現。中國佛教協會成立後，即努力於恢復和發展我們和亞洲各國佛教界的聯系。我們曾先後派遣代表團訪問緬甸、尼泊爾、印度、柬埔寨和越南，佛協負責人並到過日本、錫蘭，和兩國佛教界進行了友好的接觸，我們又先後邀請了緬甸、柬埔寨、錫蘭、日本的佛教代表團和佛教人士以及包括七個國籍的國際僧侶代表團來我國訪問。我們的往來大大地增進了彼此間的互相了解與友好合作。中國佛教徒願意在學修與弘揚經教的事業上，在服務人類友好和平事業上，和各國佛教兄弟們親密地攜起手來共同努力。

### 四、我們的祝願

在北京西山，原有一座建於公元一零七一年遼代的佛牙舍利塔，這座塔在一九零零年被帝國主義八國聯軍所毀。重建佛牙塔是中國佛教徒長久以來的衷心願望，在人民政府的大力幫助下，這一願望現在實現了。一座金碧輝煌、莊嚴美麗的十三層寶塔，在最近期間就要在西山落成。塔內將供奉我國的佛牙舍利以及各地送來的佛舍利和漢、蒙、藏、傣各族的佛像經籍和法物。全國各地佛教徒都爲這座寶塔衷心地祝願，他們祝願：

佛日增輝，法輪常轉，人民安樂，世界和平。

## 新疆醫學院

新疆的文教事業有着巨大發展，全區已有高等學校九所。這是新建的新疆醫學院外景　伊敏·朵依提攝（新華社稿）

## 大躍進與新道德

在舊社會裏，要是誰不慎丟失了東西，便只好自嘆倒運了。

今天，我們却到處都可以聽到拾金不昧的動人事迹。自去年大躍進以來，隨着社會主義建設事業的發展，新社會的道德風尚也更加廣泛迅速地成長起來了，路不拾遺，拾金不昧，捨己爲人，熱愛公共財產等高尚的社會主義道德風尚，已蔚然成風。

今年三月以來，揭陽縣全縣發現拾金不昧的事迹共達二千六百九十宗之多。惠陽縣總計有七百一十七宗，拾東西的共七百九十九人，拾到的現款共計一萬一千零十九元。

普寧縣一百三十九宗，拾到的現鈔共三千二百元。

欽縣欽州派出所設立的失物招領處，半年來共接受二千多位拾金不昧的人送去的現鈔、手錶和各種物品。

汕頭市半年來初步統計是二百多宗。北海市半年來超過一百三十宗。

# 服務版

## 蘇屋村廉價屋

月入息三百至一千二百元的可去信「屋建會」申請

陳若羽先生：

蘇屋村計劃興建十六幢大廈，內可容納四千五百個家庭，可住三萬二千三百一十二人。工程分四期進行，首期於明年三月前完成三幢，以後每三個月完成一期，最後一期於一九六一年三月前完成。蘇屋村廉價屋面積大小不同，有可住四人的，有可住十一人的，但平均每人可以使用三十五平方呎地方。

申請蘇屋村廉價屋的資格是：（一）申請人年齡最小應爲二十一歲，有四口或四口以上的家庭；（二）每月入息應在三百元至一千二百元之間。申請手續是去信中環郵政局大廈頂樓「屋宇建設委員會」索取申請表格；但信內須附有四乘九英寸信封一個，貼有回信郵票及寫明本人地址，收到表格後，可用中文或英文填寫，貼上吋半相片一張，然後用掛號信寄給該會。

凡是收音機已開始收聽的，都要領牌照。（另文明天答覆）（堅）

## 醫藥信箱

### 患腸胃病的人能吸收藥物嗎？

凌志先生：

凡腸胃沒有嚴重病變者，其吸收作用一定存在，對食入的東西都會吸收。你孩子服用硫酸亞鐵水後大便呈黑色，並非鐵質未被吸收全部排出體外，只是一部分被吸收一部分排出體外而已，這是正常現象。所有藥物往往不能全部被吸收，總要損失一部分的。所以治療用的同一藥物，服用量一定要大過注射量，便是準備藥物經過消化道時有一部分要損失掉，例如治療壞血病時，每日應注射維他命C 100mg，如果是口服就要每日服用800—300mg。

至於小便中的沉澱，很像所服用維他命D與鈣磷等製成的補藥的幼粒，但不會就是那些幼粒，因爲藥品吃下後是先進入腸胃消化道，被消化吸收後進入血液，被輸送至身體各組織，不需要的部分便隨血液至腎臟，經過腎臟的泌尿機能隨尿排出，所排出的不再是原來的物質，那些沉澱只是一些尿鹽，在正常情況下尿內有時會出現磷酸鹽或鈣的沉澱的，不一定是磷酸鈣或鈣質過盛而致，自然過盛的鈣質與磷質除一部分由腸粘膜隨糞便排出體外，也有一部分是隨尿液排出的。

你問怎樣才能知道吃下去的東西是否被吸收，除非是作化驗試驗，是無法看得出來的。又例如當身體缺乏某種物質而出現了相應的症狀，在服該物質後症狀消失了，便表示該物被吸收了。

### 「發羊吊」怪作痰

吳光先生：

據來信說：你的一位朋友，近年患了「發羊吊」病，每月發作一兩次。中醫稱這種病爲「癇」症，發病的原因很多，治理亦很困難，現也沒有特效藥方，祇是以清痰爲主。如果經濟許可，不妨試用下列的藥方：牛黃一錢，琥珀一錢，全蝎一錢，天竹黃二錢，珍珠末一錢，金箔二十片，正紅黃五分，麝香五分，白僵蠶一錢，冰片二分，硃砂一錢，共配製成粉末，每日早晚開水送服五分，連用兩三月；同時每星期煎服兩次下列的藥方：勾籐四錢，全蝎錢半，防風二錢，天麻二錢，木香、膽星、法夏、黃芩各三錢，黃連錢半，甘草一錢，三碗水煎取一碗溫服。能長期採用此藥方，發作次數能減少，而至痊癒的。牛黃清心丸試用也無妨。

### 醫鼻要耐心

不幸人先生：

服用我所介紹的治鼻單方，試三五次是無用的，因爲這種藥物很平淡，須要飲用一個頗長的時期才漸漸有效，且對身體無害。我曾另外介紹一個女病者試用，她飲用了十幾次，才漸漸開始有效，現在還不斷採用。你不要太心急，你所患的是一種頑固疾患，現時中西醫仍未有特效藥發明，如要快速治好你的病，是沒有辦法的。其他的病，也是由鼻病所影響的。我認爲不妨繼續試用這個單方，或購服內地出品的「鼻淵丸」也好。

鐘庸

## 求職

▲粵籍青年，二十三歲，初中畢業，識國語、客語，體健耐勞，無不良嗜好，善抄寫。現求寫字樓、抄寫工作、無綫電見習生。揭拔者請函九龍大坑東B座五二三室譚照中洽。

▲粵籍青年，大學程度，擬求寫字樓、國貨公司、或商行任一職，工作待遇不拘。希擲函本港北角健康大廈B座三一六室華君。

▲留考及格生，願替各同學補習幾何、解幾、代數、三角、化、生、史、地等各科，有意者請函九龍譚公道一二十六號三樓張君。

## 出讓

▲現有新中國紀念票與特種票共十套，願以二元出讓。欲承受者請函香港郵箱一五八四號何。

## 徵求

▲徵求有正當職業單身青年兩位合租大房一間，環境優靜，空氣好，租金相宜，如合意者請臨灣仔萬茂台二十一號地庫洽。

▲徵約十六歲助手一名，供膳宿，酬薪卅元，工作隨便。合意者請函上址歐君洽。

求知人先生：

你所說的情況，是有很多原因的，來信寫得不清楚，最好請你來本報談談。

你想家人來港，請他向當地派出所申請，能否批准，要由內地公安局才能確定，我們也不清楚的。

從來信看，你約有中學的文化程度。

企堂仔先生：

要參加函授，當然要考慮清楚，你可到中環德忌笠街四號三樓香港洋務工會問一問。

## 自製毒蠅紙

吳方均先生：

砷鋼毒蠅紙是一種胃毒劑，它的主要成分是粗製的白砒，化學名稱爲三氧化二砷。

製法：取碱三克，化成液體，放在裝有十克白砒的器皿裏，加一百五十毫升的水攪拌，而後加熱，使之成爲稀釋的液體，再趁熱加入紅糖五十克（十兩秤的一兩），用白報紙浸吸（紙張大小可酌裁），晾乾即成砷鋼毒蠅紙。

用時將砷鋼毒蠅紙浸濕放在破盤碟裏。在室內使用應將食物收藏好，清除垃圾，以免減低誘蠅效果。此藥毒性甚大，換後須洗手。（京）

小知識

## 木虱的繁殖

木虱有三對腳，爬行很快，每分鐘可爬行一‧一——一‧二五公尺。它有很強的繁殖力；雌蟲每天能產一——二個卵，一生能生卵五百個左右。

木虱通常每二十四——四十八小時吸血一次。刺咬時，它首先給人注入含有抗凝素的唾液，然後吸血。每次吸入的血量可達其體重的二倍。其唾液有刺激性，可是此種刺激往往在木虱吸血完畢後逃走以後才被人所感覺到，這樣就很難在它刺咬人的時候被發現。每個人被木虱刺咬後的反應不同。有的人反應很大，刺咬部位腫起，並有搔癢感。有的人則反應很輕微，而且發生反應的時間也很遲，需要在刺咬數小時後才出現反應。

它在夏季最爲活躍，對寒冷和飢餓有很強的耐受力，在攝氏零下十度不會凍死；在一般情況下，絕食一五○天不會餓死。飢餓時仍能產卵，但不能耐受高溫，在攝氏四十五度時，無論成蟲或幼蟲，均在一小時內死亡。

木虱可能具有傳播回歸熱、鼠疫、黑熱病、天花、波浪熱、炭疽、斑疹傷寒等嚴重傳染病。當它吸血時，把病人細菌一起吸入消化道中，又從消化道透過腸壁散布到木虱身體的組織中。在它再度刺咬人時，病菌就可能在木虱吐出唾液時，隨唾液進入人體，引起傳染。

## 怎樣使用搪瓷器皿

經驗之談

一、搪瓷品是鐵片製成的坯胎，堅固耐用，不易損壞。但是外面塗的琺瑯，如經猛撞，會使瓷面損傷或剝落；鐵皮露在外面，受潮就要生銹，以致縮短使用壽命。因此，使用搪瓷器皿時應盡量避免猛撞。

二、普通搪瓷器皿對於酸類抵抗性很小，不能盛放醋酸。

三、搪瓷表面的塵埃、油膩，應用皂水或去污粉洗滌，切勿使用砂粒或硬質物磨擦，以免損傷瓷面光澤。

四、用搪瓷器皿煮食物必須帶水，不能乾燒，否則瓷面會破裂。

五、搪瓷器皿如放置不用，應擦乾用紙包起，以免生銹。（內）

## 尋人

### 蘇顯華、黎潤蟾找尋女兒

我有女兒名蘇五妹（當年約五、六歲，現年則約廿五、六），她還有兩姐姐，名三妹、四妹），在港未淪陷前年多送與陳錦華爲養女（陳當時住旺角區）易名陳秋嬋。陳錦華是惠州老區人，當時在「鋒也」任職。日軍佔港後，我們遠走廣西，一住十多年，此次找尋親女，只欲一敘親情而已。親友有知其下落者，請通知服務版轉蘇顯華、黎潤蟾則感激不淺。

# 人怎樣到月球去

常識科學

## 月球旋轉一周需時二十七天

我們看到月亮總是從東方升起而向西方墜落的，這是不是月亮環繞着地球旋轉的結果呢？不，這只是地球自轉的結果。雖然月球是環繞着地球旋轉的，但它旋轉一周所用的時間不是一個晚上那麼短促，而是二十七天七小時四十三分一十二秒。有些人說它所用的時間是二十九天半，這是一個誤會，「二十九天半」是我們看到月亮盈虧一回所經的時間。

月亮除了繞着地球公轉以外，本身還有自轉，自轉一周所用的時間跟公轉的時間相同，並不是像地球似的，一晝夜自轉一周，由於這個緣故，我們在地球上看到的月球表面總是熟悉的一面，另外一面却始終看不到，也就是說，月球表面約有百分之四十一是一個秘密，只有等待繞月火箭發射成功後，才能獲得確切的了解。

爲甚麼月球老是把相同的一面向着地球呢？這好像一個人背着繞着室子走一圈的情形一樣，他走了半圈後，本身的方向雖然改變了，但站在室子中央的另一個人就始終只看到他的面部，看不到他的背部。根據目前的觀測，看不到的一面跟看到的一面大致上沒有顯著的差異。因爲在特殊的情況下靠着月球的輕微的振動，天文學家有時看到那秘密的一面也是滿佈着環形山的。

人類登陸月球，按蘇聯宇宙飛行科學家赫列勃切維奇認爲需要經過三個階段。

第一階段：用地面操縱的宇宙火箭進入月球區域飛行，先行了解月球正面和背面的詳細地形，確定月球大氣的溫度、密度和成分，以及月球上存在那些類型的生物有機體，最後爲下一階段發射的火箭選擇着陸地點；

第二階段：使無線電遙控宇宙火箭在月球上（選定的地點）着陸。這種火箭帶有電視和測量儀器的實驗室，跟地面保持密切的聯系，向各種專家提供充分的研究資料，讓他們精確地確定人類在月球上居留的可能性，並試驗防護人體或生物受到有害影響的各種方法。

第三階段：人類登陸月球，在月球上建立永久性的科學站。首先把科學站的設備（包括研究用的儀器，保護工作人員的器材，火箭返回地球所需的燃料和建築用的材料）運到選定的地點去。這些設備也可安裝在月球坦克——活動實驗室——裏。然後把第一批月球旅客送上去，並把補充物質源源運到。（若飛）